Anul I — Nr. 3 | 28 Februarie 1948

Răsăritul

GAZETĂ DE EDUCAȚIE OSTĂȘEASCĂ

Ostașii R. P. R. salută cu entuziasm

Congresul Partidului Muncitoresc Român

In zilele de 21, 22 și 23 Februarie s'a ținut la București primul Congres al Partidului Muncitoresc Român (P. M. R.), la care au luat parte delegații organizațiilor județene din țară precum și numeroși delegați din străinătate.

Acest Congres a realizat una din cele mai mărețe înfăptuiri: unitatea politică, organizatorică și ideologică a clasei muncitoare din Republica Populară Română. Realizarea acestui partid este o nouă lovitură dată imperialiștilor atățători la război.

Scut al intereselor poporului și al R.P.R.

Luând cuvântul neînfricatul luptător al clasei muncitoare, dl. ministru Gh. Gheorghiu-Dej, d-sa a prezentat un documentat raport politic în care a desbătut problemele de bază ce stau astăzi înaintea tinerei noastre Republici Populare.



D. Gh. Gheorghiu-Dej
Ministrul Industriei și Comerț



D. Emil Bodnăraș
Ministrul Apărării Naționale

In acest raport armata se bucură de o deosebită atenție, din el desprinzându-se înalta sarcină de a întări R. P. R., de a apăra cuceririle democratice ale poporului, independența și suveranitatea patriei noastre.

„Dorim să vedem armata bine dotată, bine îmbrăcată, bine hrănită, perfect instruită. Să rămână o rușinoasă amintire vremurile când sol-

— Continuare în pag. 4-a —

CE ESTE

Partidul Muncitoresc Român

Partidul Muncitoresc Român s'a făurit prin voința de nezdruncinat a maselor muncitorești și el reprezintă o admirabilă mărturie de maturitate politică.

La baza sa stau învățăturile lui Marx-Engels-Lenin-Stalin, și întrunește forma cea mai înaltă a unirii de clasă a proletariatului.

P.M.R. este o chezășie sigură că poporul român va lărgi și adânci înfăptuirile democrației populare, nimicind ultimele rămășițe ale reacțiunii. Desăvârșirea unității clasei muncitoare din R. P. R. prin realizarea Partidului Muncitoresc Român, înseamnă consolidarea puterii poporului și apărarea suveranității și independenței naționale împotriva tendințelor de cucerire ale imperialiștilor.

Serg. ROTARU ION

Munca politică la câmpul de instrucție

Plotonul de pușcași în apărare

Acest exercițiu cuprinde două faze:

— pregătirea apărării și

— execuția apărării.

După expunerea de 5 minute a comand. de companie la ora ostașului unde anunță pe scurt scopul technico-tactic al exercițiului de a 2-a zi, ajutorul pentru educație arată scopul politic mobilizând ostașii pentru ca adoua zi să execute întocmai ordinele date de comandantul de ploton. Astfel ostașii vor pune în practică cele învățate la exercițiile anterioare, dovedind prin aceasta că sunt soldați conștienți și apărători hotărîți ai R. P. R.

Stabilește întreceri între plotoane pentru a constata cum și-au însușit ostașii cunoștințele în desfășurarea acestui exercițiu.

După ora ostașului, educatorul adună ostașii de elită din toată compania, făcând pregătirea programului pe a 2-a zi, explicându-le pe larg scopul politic și mobilizându-i pentru a fi exemplu de inițiativă, hotărâre și dârzenie în lupta cu cotropitorii imperialiști. Le dă următoarele misiuni:

După primirea ordinului tactic trec imediat la lucrările de sapă și camuflare, convingând și pe ceilalți camarazi de necesitatea înțelegerii misiunii plotonului și a executării planului de foc pentru ca imperialiștii să fie distruși chiar în fața poziției.

Sprijină cu foc unitățile vecine și stimulează pe ostași să lupte, jertfindu-și chiar viața și luptând chiar și încercuiți știind că prin aceasta oprim pe imperialiști de a cotropi Republica noastră Populară.

Insistă asupra necesității de a ochi și trage cu calm și sânge rece astfel ca fiecare glonț să doboare un imperialist.

Desvoltă în conștiința ostașului hotărîrea să folosească baioneta și grenada, atunci când imperialiștii au reușit să se apropie de poziție.

In timpul desfășurării exercițiului educatorul se stabilește la unul din plotoane de unde verifică dacă ordinele comand. de campanie au fost înțelese de comand. de plotoane și dacă sunt aduse la îndeplinire.

Verifică dacă comand. de grupă au primit misiunile și dacă le-au popularizat ostașilor, precum și dacă ostașii de elită își cunosc misiunile și dacă le execută.

Se convinge dacă ostașii își

Maior MARCU STAN

— Continuare în pag. 2-a —

Gazeta „Răsăritul" răspunde chemării la întrecere

Redacția gazetei „Răsăritul" și colaboratorii depe cuprinsul teritoriului răspund cu hotărîre și entuziasm la provocarea de întrecere a gazetei „Pentru Patrie" pentru scoaterea celei mai bune gazete de regiune și de armă.

„Forma, fondul și efectul în massa ostașilor, vor fi criteriile de apreciere pentru primele zece numere".

Aducem aceasta la cunoștința ostașilor din Regiunea noastră militară și suntem siguri că ne vom îndeplini cu cinste angajamentul luat atât la instrucție și educație, cât și la gospodărie și munca voluntară în cadrul întrecerilor.

Gazeta „Răsăritul" va oglindi toate realizările din unități precum și manifestările depe toate tărâmurile de activitate ale ostașilor cărora le dorește:

Spor la muncă!

Sarcinile ostașului apărător al R.P.R.

Armata Română Democrată, face parte astăzi din rândurile armatelor în a căror țări s'au instaurat democrațiile populare.

Ostașul Republicii noastre Populare, trebue să depună toată sârguința pentru a învața cât mai temeinic meșteșugul armelor și cel al educației oștășești pentru a putea fi în acelaș timp un bun soldat și un bun cetățean.

Apărătorul intereselor poporului trebue să fie hotărît și dârz în toate ordinele pe care le execută, el trebue să dea dovadă de o disciplină formată din convingere și luminată de înaltele idei democratice căci numai un bun democrat poate fi un adevărat patriot.

Ostașul Armatei noastre democrate, trebue să fie de o cinste și corectitudine exemplară pentru a merita din plin încrederea poporului.

El mai trebue să fie și un bun camarad; o camarader e pornită dintr'un sentiment lăuntric de frățietate față de acei cu care trăește la un loc.

Numai un ostaș însuflețit de astfel de sentimente se poate numi cu adevărat ca făcând parte de armata apărătoare a Republicii Populare Române.

Serg. STRULOVICI L.

Inițiativă

In liceul nostru - de sub conducerea d-lui colonel Petrescu Titus - se simțea nevoia unei orchestre.

Din inițiativa elevilor Enăchescu Teodor din clasa 8 și Hârjeu Mihai din clasa 7 s'a strâns suma de 1250 lei cu care s'au reparat instrumentele ce le aveam: un pian, o chitară și o mandolină.

Astfel s'a ajuns la formarea unei mici orchestre în liceul nostru, orchestră cu care vom face față manifestărilor culturale și artistice.

Elev BOTEZATU IOAN

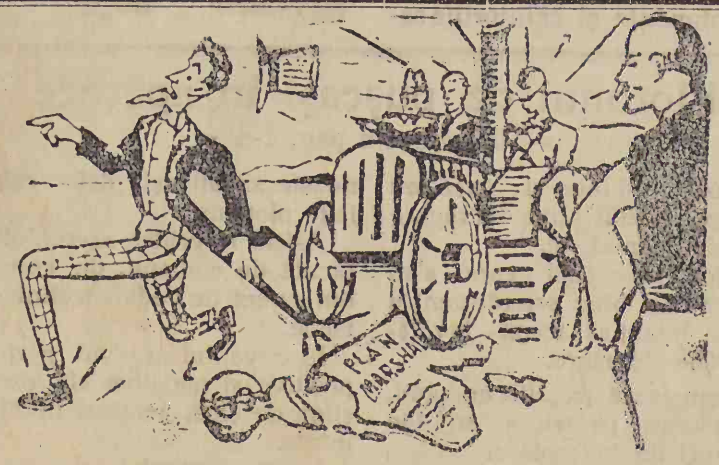

Unchiul Sam și-a pierdut planul...

Trăiască Partidul Muncitoresc Român, unicul partid al clasei muncitoare!

Literatură, Artă, Sport

Lucrăm voioşi

Să taie plugul brazde late
Şi să isbească svelt ciocanul
Căci azi avem şi noi dreptate
Ce-o aşteptam mereu cu anul

Uniţi de-acum frate cu frate,
Scăpaţi din ghiarele nevoii;
Căci nouă ne-a venit dreptatea
Ce ne-o răpiseră ciocoii.

E-al nostru azi rodul moşiei,
Al nostru viitorul „mâine";
Nu mai purtăm jugul robiei
Ca să avem a zilei pâine.

Lucraţi pe câmp şi şantiere
Cu drag o muncă încordată
Căci apără a voastră vrere
Armata nouă democrată!

Elev Grigore Mihai

Realităţi din U.R.S.S.

Fabrica de găini. Lângă gara Braţevo de lângă Moscova se află una din cele mai mari crescătorii de păsări care aprovizionează capitala cu ouă şi carne.

Inainte de războiu se producea aici anual 20 tone carne şi 6 milioane ouă. Numărul cloştelor era de 32.000.

Astăzi această crescătorie a fost refăcută coliviile sunt confecţionate din duraluminiu, în locul celor de lemn, ceiace îmbunătăţeşte starea sanitară a gospodăriei.

Intr'o largă măsură, puii sunt hrăniţi cu vitaminele A şi D ceiace contribue mult la creşterea şi sănătatea păsărilor.

Biblioteca Lenin din Moscova adăposteşte milioane de cărţi din toate ramurile şi este unul din cele mai mari centre de cultură din capitala Uniunii Sovietice.

Cititorii se recrutează dintre studenţi, elevi precum şi din rândurile tuturor iubitorilor de învăţătură.

Zilnic. sute şi mii de cărţi sunt scoase din bibliotecă şi iau drumul sălii de lectură, unde în linişte cetitorii îşi îmbogăţesc cunoştinţele.

Oraşul—erou în plină refacere.

Stalingradul îşi vindecă rănile pricinuite de războiul hitlerist. Au fost refăcute 64 şcoli, 3 spitale, un teatru, case cu o suprafaţă locuibilă de peste 950 mii m. p. De asemeni au fost asfaltate pieţe, străzi şi autostrăzi.

Uzina „Baricade" lucrează din plin încărcând trenuri întregi de tractoare pe care Stalingradul le trimite colhoznicilor sovietici.

In case, uzini, în şcoli şi laboratoare, Stalingradul renaşte, oamenii gândesc la prezent şi viitor. Dar ei nu uită nici trecutul apropiat, nici vitejia fără seamăn a apărătorilor oraşului.

Plot. Maj. Adm. EPURAŞ GH.

Poşta REDACŢIEI

Plot. Tănăsescu Gh. Articolul „Viaţa de cazarmă" nu ne spun nimic despre viaţa de cazarmă. Generalităţile nu interesează, căci sunt la fel în toate unităţile.

Plot. maj. sef Vlădescu R. Dacă ne-ai fi scris concret ce a făcut unitatea din care faci parte, în legătură cu desvoltarea sportului, era mult mai de folos decât generalităţile ce ne-ai trimis.

Copil de trupă Negru Iacob. Poezia nu merge. Mai încearcă.

Cpt. Ionescu O. Articolul dvs. ne-a sosit târziu. Dealtfel primul număr al ziarului a apărut la 14 Februarie.

Din câmpul muncii

Pentru ridicarea producţiei consiliul sindical judeţean Baia, se află în întrecere cu Consiliile sindicale Judeţene din Dorohoi, Botoşani, Suceava, Rădăuţi şi C. Lung.

In cadrul acestor întreceri care ţin până la 1 Aprile 1948, muncitorii şi-au luat angajamentul să formeze echipe de reparat unelte pentru ajutorarea sătenilor la muncile agricole de primăvară.

*

Sprijinind lupta poporului Grec, Uniunea pielarilor muncitori a luat frumoasa iniţiativă de a confecţiona 1000 perechi bocanci care vor fi gata la 1 Martie 1948 şi vor fi dăruite în semn de solidaritate, armatei democratice greceşti care luptă împotriva imperialiştilor.

*

In cadrul muncii voluntare salariaţii oficiului P. T. T. din Tg. Mureş au reuşit să reclădească palatul oficiului care a fost distrus de trupele fasciste în retragere. Prin efectuarea gratuită a acestei lucrări, s'a făcut o economie de două milioane lei stabilizaţi.

*

Pe şantierul de refacere şi asanare a Iaşilor — alături de brigăzile sindicale — ostaşii R. P. R. muncesc cu râvnă la ridicarea din ruini a capitalei Moldovei.

Zilele acestea s'au evidenţiat la munca voluntară elevii liceului militar în frunte cu Platon Florin, Florenţiu I. şi Stoica precum şi soldaţii Gândac Aristide şi Dumbravă C.

Serg. NICHITA C.

Recenzii

Originea animalelor domestice

de B. M. Zavadovschi

Cele 60 de pagini ale cărţii ne poartă prin lumea plantelor şi animalelor depe lângă casa omului.

Constatările omului de ştiinţă sovietic, Zavadovski, înlătură superstiţiile şi prejudecăţile ce întreţineau convingerea că totul în natură şi în societatea omenească este de neschimbat. Conducătorii — acei ce posedau uneltele de muncă — afirmau că oricine va cuteza să sdruncine temeliile na urii sau să schimbe ordinea socială va primi pedeapsa — atât cea divină cât şi omenească.

Şi astfel, simplele presupuneri ale sălbaticilor primitivi — străbunii omului de astăzi — s'au transformat în dogme (reguli de neclintit).

Descoperirile oamenilor de ştiinţă au răsturnat concepţiile primitive asupra caracterului permanent şi de neschimbat al fiinţelor vii. Săpând, ei au dat de resturi de oase şi scoici, de arbori pietrificaţi şi urme de plante care astăzi nu se mai găsesc.

A trebuit să se admită că animalele şi plantele care populează pământul n'au rămas mereu acelaşi. Studiile aprofundate şi călătoriile savanţilor au descoperit cam 1.500.000 feluri diferite de animale şi cam 500.000 feluri de plante.

„In general, majoritatea raselor de animale domestice au ca strămoşi animale sălbatice care au trăit într'un trecut nu tocmai depărtat, în sudul Asiei sau în Europa, ceiace ne arată că aceste regiuni au fost tocmai acele străvechi focare de origine a culturii omeneşti. Acolo omul a început pentru prima oară să domestice scă animalele sălbatice din care, în cele din urmă, s'a produs toată diversitatea de rase ce trăesc în prezent, în urma procesului ce a durat multe mii de ani".

Scrisă într'un limbaj pe înţelesul poporului, cartea savantului Zavadovski capătă o deosebită valoare.

Cap. PELINAŞ GH.



Plotonul de puşcaşi în apărare

— Urmare din pag. 1-a —

cunosc misiunea şi dacă au ocupat poziţii bune de tragere şi bine camuflate.

Notează ostaşii care s'au comportat bine sau rău pentru ca la bilanţ să tragă învăţămintele necesare.

Semnalează greşelile comand. de ploton pentru a se lua măsuri de îndreptare.

Intocmeşte o foaie volantă şi scrisori de mulţumire pentru ostaşii meritoşi.

După terminarea exerciţiului adună ostaşii de elită din toată compania pentru a cunoaşte situaţia şi dela celelalte plotoane.

Asistă la critica exerciţiului făcută de comand. de comp. din punct de vedere tehnico-tactic.

La cuvântul arătând părţile pozitive şi negative ale ostaşilor de elită, scoţând învăţăminte.

La ora ostaşului face o caracterizare generală a modului cum s'a desfăşurat exerciţiul, cum şi-au îndeplinit ostaşii misiunile, care ploton s'a comportat mai bine şi cari ostaşi s'au evidenţiat.

SPORT

Activitatea ostaşilor în garnizoana Bacău

Gruparea sportivă „Războeni" din unitatea comandată de dl. colonel Iliescu Const. are o activitate deosebită, remarcându-se atât la foot ball cât şi la celelalte sporturi, cu rezultate excelente.

Astfel, la campionatele militare de atletism dela Bucureşti, dl. locot. *Vitos Dominic* s'a clasat al 2-lea la sărituri în lungime şi al 4-lea la aruncarea cu suliţa.

La concursul de tragere cu puşca mitralieră, dl. sit. *Nicuţă Mihai* s'a clasat primul pe Divizie şi pe Regiune.

Echipa noastră de wolleyball deţine titlul de campion pe garnizoana Bacău, iar campionatul militar de ping-pong a fost câştigat de dl. cpt. *Năstase N.*

D-nii maior *Oganovici P.* şi cpt. *Papadopol St.* s'au clasat primii la finalele campionatului de tenis la simplu domni şi dublu domni din oraşul Bacău.

La campionatul de sky de la Predeal, reprezentantul unităţii noastre, d. locot. *Motoi I.*, a obţinut rezultate care-i fac cinste.

Echipa de foot-ball „Războeni" participă la campionatul districtual „Moldova de Munte" într'un lot de 12 echipe dintre care 6 muncitoreşti de pe Valea Trotuşului. In prezent echipa deţine locul 2 în clasament.

Datorită muncii resortului militar, sportul a luat o frumoasă desvoltare printre ostaşii din unitatea noastră.

Plot. DAMBIŢCHI V.

ŞTIAŢI că...

In anul 1950 întinderea reţelei de cale ferată din U. R. S. S. va însuma 123.000 km. ? Ea va putea deci constitui un brâu care ar înconjura globul pământesc de 3 ori şi mai bine.

* * *

Inainte de revoluţia din Octombrie exista în Rusia un singur institut de cercetări ştiinţifice şi 16 Facultăţi de Medicină. Azi, există 230 aşezăminte de cercetări ştiinţifice şi 70 şcoli superioare de medicină.

* * *

In Rusia dinainte de revoluţie existau 20.000 medici; în anii după revoluţie numărul lor a crescut de 7 ori.

* * *

Arma portativă (carabina) aflată şi azi în serviciu, cu unele modificări, a fost inventată în anul 1823 de locotenentul Del Vigne.

* * *

Din anul 1941 până la 23 August 1944 hitleriştii au transportat din ţara noastră în Germania 50.000 trenuri cu alimente, animale şi materiale. Aceste trenuri înşirate unul după altul, ar înconjura odată şi ceva equatorul.

* * *

Barza este mută ? Gâtul ei lung este format în aşa fel, încât pasărea nu poate scoate din el nici un soi de sunete. Acest neajuns este compensat prin însuşirea pe care o are barza de a produce sgomot cu ajutorul ciocului. Acest sgomot este destul de variat, aproape ca şi sunetele pe care unele păsări le scot din gât.

ȘTIRI din UNITĂȚI

INTRECERI LA CÂMPUL DE INSTRUCȚIE

Dacă în munca de consolidare și prosperitate economică a Republicii noastre, ostașii de orice grad au adus rezultate frumoase apoi, în munca de învățare a cunoștințelor militare rezultatele sunt tot atât de îmbucurătoare.

Munca voluntară și întrecerile la câmpul de instrucție nu sunt decât o continuare firească a muncii de gospodări și administrație. Este tocmai aplicarea învățămintelor căpătate de noi la ora de educație.

In unitatea noastră, comandată de dl. colonel Iliescu Const. la instrucția pe teren, cu fiecare zi ce trece devenim buni ostași, deprinși cu meșteșugul armelor și folosirea terenului.

Zilele trecute, subunitatea d-lui cpt. Cămărăscu M. a avut un nou prilej de întrecere.

Grupele serg. Verenca M., sold. Enache V. și sold. Gasov V. de sub comanda d-lui slt. Alexiuc C., au executat diferite momente din tema: *„Grupa de luptă, patrulă de cercetare"*.

S'au evidențiat soldații Tănase Gh., Niță I., Micu D., Neagu C., Stănoaea Gh. și alții care au dat dovezi că sunt bine instruiți și educați, ei devenind apărători dârzi ai Republicei noastre Populare și ai cuceririlor poporului muncitor.

Sold. Rusu Gh., n'a folosit bine terenul, sold. Rotaru I. n'a fost atent la desfășurarea exercițiului iar sold. Tala I., cercetaș, la trecerea văii și-a pierdut direcția.

Grupele au fost la înălțime, fiecare ostaș căutând să-și ducă până la capăt și în bune condițiuni misiunea. Grupa serg. Verenca s'a clasat prima, ea distrugând prima grupă imperialistă întâlnită în cale și continuând înaintarea.

S'au tras învățăminte folositoare pe care noi ostașii le căpătăm zilnic la câmpul de instrucție spre a ne forma cu adevărat ostași ai armatei R.P.R.

Sold. DRĂGHIESCU PAUL

Dl. ministru E. Bodnăraș a răsplătit pe un ostaș cu o pereche de sky cadou

La concursul de stafetă ce a avut loc zilele trecute s'a evidențiat sold. *Căpitanu Ioan*, din unitatea comandată de dl. Lt-Col. *Roman Cornețiu*.

Concursurile de sky dela Predeal au fost pentru sold. Căpitanu I. un prilej de a-și dovedi gradul înalt de conștiință de care este pătruns, fapt constatat de însuși dl. ministru Emil Bodnăraș care l-a răsplătit, făcându-i cadou o pereche de sky.

Exemplul acestui camarad să fie o pildă de urmat pentru noi toți ostașii, căutând ca prin muncă să contribuim la ridicarea armatei poporului și la întărirea Republicei noastre Populare.

Serg. EPURE IOAN

Munca voluntară în unități

Armata română democrată se alătură nouei chemări a vremurilor și muncește și ea voluntar, pentru ridicarea acestei instituții la locul de frunte ce-l merită în Republica Populară Română.

Astfel serg. *Duhac Gh.* din unitatea comandată de d. col. *Ciubotaru I.*, ne informează că în timpul liber serg. *Camară Cetin*, serg. *Nițucă Gavril*, frt. *Dumitriu Iacob* în frunte cu maistrul *Fântânaru N.*, muncesc până noaptea târziu în atelierul de cismărie la repararea încălțămintei camarazilor lor.

*

D-l plot. *Meftan Nicolae* din unitatea d-lui slt. *Marinescu Nelai*, ne scrie că personalul acestei unități împreună cu ostașii, a demontat două sobe de teracotă dintr'un dormitor părăsit și le-a remontat în dormitorul trupei,

Au confecționat singuri 2 uși la dormitorul corpului de gardă și patru uși la diferite pavilioane, cu care ocazie s'au evidențiat soldații *Maxim, Jitaru* și *Ioniță Gh.* de meserie lemnari.

A fost repusă în funcțiune baia trupei, care până acum a fost părăsită și ostașii nu aveau unde se spăla.

Plini de însuflețire în această muncă voluntară s'au dovedit a fi d-nii plot, *Pamfil I.*, *Ganea St.* sold. *Mocanu Cetin* și *Silmași Mihai.*

Cap. LEFTER TRAIAN



Un ostaș conștient

Printre numeroșii ostași ce fac cinste armatei noastre este și sold. Feciuc Dumitru.

El s'a evidențiat în unitatea noastră în toate ramurile de activitate. La instrucția de specialitate, este în același timp și un bun executant de ordine și un bun comandant de pieșă.

Comenzile de deschidere și încetarea focului le dă cu o mare precizie, calculând repede distanța și elementele de tragere. Bun cunoscător al lunetei Busch, calculează cu exactitate unghiurile de deriva înregistrate.

La ora de educație sold. Feciuc Dumitru dă răspunsurile cele mai bune și ajută și pe ceilalți camarazi ai săi să înțeleagă toate problemele care frământă poporul nostru și alte popoare din lume.

Astfel de ostași sunt demni de toată lauda și dragostea camarazilor lor.

Sold. MANOLE ILIE

Scrisoare de mulțumire

Pentru munca depusă spre consolidarea Republicii Populare Române, frt. *Hușanu Traian* a primit o *„Scrisoare de Mulțumire"*.

Unitatea, comandată de d. lt-colonel Marin N., se mândrește cu un astfel de ostaș, dându-l ca exemplu tuturor camarazilor săi. Frt. Hușanu Traian a realizat următoarele:

1. A muncit neobosit în colegiul de redacție pentru apariția gazetei de perete festive închinate prieteniei româno-jugoslave și româno-bulgare.

2. Este mereu printre primii la munca zilnică: instrucție, educație și administrație.

3. A depus un efort deosebit pentru reușita serbării ce a dat subunitatea sa în satul Călugăra în ziua de 15 Februarie.

4. Din proprie inițiativă a înființat trei brigăzi voluntare: în subunitatea d-lui cpt. Paraipan C. brigada „Emil Bodnăraș", în subunitatea d-lui slt Doniga Val. brigada „G. D. Petrescu", și în subunitatea d-lui slt. Costea Gh. brigada „T. Vladimirescu".

5. A stăruit și obținut dela șeful stației din localitate, prundiș și sgură pentru a pava aleile din curtea cazărmii.

6. In după ameaza zilei de Sâmbătă 14 Febr. a cerut sprijinul unității pentru a transporta materialul din gară cu brigăzile voluntare.

Prin „Scrisoarea de Mulțumire" Nr. 8836 din 15 Febr. crt., unitatea evidențiază munca frt. Hușanu Traian, muncă ce se încadrează în marea operă de ridicare a Republicii noastre Populare.

Lt. Colonel BADIU MĂRGĂRIT



Harnic și muncitor

Sold. Palamaru Gh. din unitatea comandată de d. locot. col. Vasiliu E., este un ostaș destoinic, cinstit și foarte muncitor.

E de meserie tâmplar.

Dela venirea lui în unitate și până în prezent, sold. Palamaru Gh. a lucrat cu tragere de inimă pentru a repara totul ce era stricat ca: uși, ferestre, tavanuri etc., lucrând de multe ori până la miezul nopții.

Pentru hărnicia și munca sa a fost lăudat de mai multe ori, aducându-i-se mulțumiri în fața trupei de către d. col. medic șef al spitalului.

Cu astfel de ostași armata democrată se poate mândri, iar poporul tinerei noastre Republici Populare poate fi sigur că va propăși în pace.

Serg. RADU GH.

VOCABULARUL Ostașului

Intelectual=om cu multă știință de carte,

Util=trebuincios, folositor.

Congres = o mare adunare de delegați ai poporului din toată țara (Exemplu Congresul P. M. R.).

Consecvent=statornic.

Progres=din ce în ce mai bine.

Departament=minister (Ex. Departamentul Apărării Naționale).

Criteriu=temeiul pe care ne bazăm când afirmăm adevărul sau falșitatea judecăților.

UN ANGAJAMENT

Cu câteva zile în urmă, dl. general comandant *Gavrilescu Alex.*, a inspectat unitatea comandată de d. lt. col. *Smerica Eugen*, și educator cpt. *Bertea St.*

Este vorba de o inspecție deosebită de cele din trecut, o inspecție depe urma căreia ostașii rămân cu multe învățăminte folositoare.

Dl. General comandant s'a interesat în primul rând de traiul ostașilor cu care a stat personal de vorbă.

Sold. Vieru C. nu cunoștea drepturile ce i se cuvin în urma ord. de zi Nr. 50 dat de dl. ministru al Apărării Naționale Emil Bodnăraș. La întrebarea pusă de dl. general Comandant nu a putut răspunde.

In urmă cu 2—3 zile dl. general comandant a primit o c. p., dela sold. Vieru C. prin care scrie: *„Domnule General, aflați despre mine că sunt bine sănătos și o duc bine cu serviciul. Am învățat drepturile pe care le primesc, și pe care nu le cunosteam când m'ați inspectat Dvoastră. — Acum învăț carte și vă asigur dle General că în scurt timp voi deveni un aprig luptător al intereselor poporului din R. P. R."*

Angajamentul sold. Vieru C-tin trebuie să fie un imbold pentru toți ostașii armatei române democrate, apărători ai Republicii Populare.

Frt. NEGARĂ D.

Să combatem tifusul

In munca de combatere a tifusului exantematic, ostașii din unitatea comandată de d. col. *Roman Cornețiu*, au răspuns cu entuziasm, înscriindu-se tot mai mulți în echipele ce pleacă la sate și prin oraș.

S'au remarcat în special serg. *Durlan Ion* și soldatul *Hârbeanu T.* care s'au oferit să stea în permanență în gară având la ei pompa cu praf insecticid cu care dezinfectează călătorii și în special pe militari.

Populația primește cu bucurie pe ostași a căror acțiune materializează încă odată lozinca „Armata Poporului în slujba Poporului".

Urmând exemplul acestor doi camarazi vom fi de un real folos poporului ai cărui fii suntem.

Serg. BENE HAIM

SCRISOAREA UNUI OSTAȘ

Cu ocazia apariției primului număr al gazetei „Răsăritul" sold. Hulpoi Gh. ne scrie într'o c. p.:

„Gândul meu se îndreaptă către ziarul nostru care a apărut în primul număr și îi urez la mulți ani.

L-am așteptat cu mare bucurie și eu și camarazii mei. In ziua când ne-a fost dat, a fost o adevărată zi de sărbătoare. Inainte de a veni ziarul, dnii lt. Larionescu și plot. major Baițchi ne-au anunțat și au pus o lozincă mare în casa ostașului. Toți am cetit ziarul cu mare atenție și interes. Dintre noi numai sold. Onciu V. a fost nemulțumit că a fost scris în primul număr al ziarului nostru. El merită să fie și acum dat ca exemplu rău; caută să fugă dela orele de educație și se poartă urât cu camarazii săi; spre deosebire de cap. Apăvăloaie I. și frt. Fărtăes T. care fac cinste armatei și R. P. R."

Sold. HULPOI GH.

Din SĂPTĂMÂNĂ în SĂPTĂMÂNĂ

Cu prilejul aniversării a 30 ani

Ostaşii R.P.R. salută cu entuziasm glorioasa Armată Sovietică

In Garnizoana Iaşi

Aniversarea a 30 ani dela naşterea glorioasei Armate Sovietice a fost întâmpinată cu o deosebită însufleţ re de către toţi ostaşii din Capitala Moldovei.

Sala Teatrului Naţional

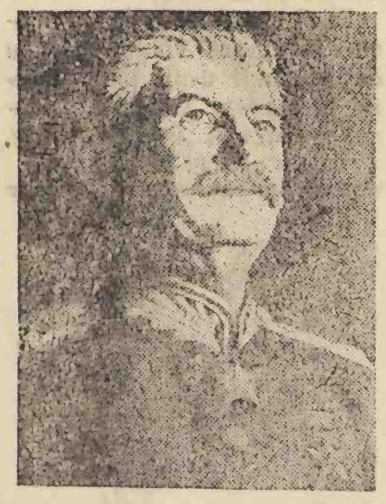

Generalissimul STALIN

din Iaşi devenise neîncăpătoare pentru marele număr de cetăţ ni ce au ţinut să ia parte la această măreaţă manifestaţie.

In numeroasa asistenţă s'a remarcat prezenţa d-lui Belov consulul Uniunii Sovietice la Iaşi, o delegaţie de ostaşi ai Armatei Roşii, d-nii generali Gavrilescu Al., Lucasievici I., Stănescu N., numeroşi ofiţeri, subofiţeri şi ostaşi ai Republicei Populare Române, şefii autorităţilor civile, organizaţiile democratice de massă şi sindicatele muncitoreşti, studenţi şi elevi.

Conferinţa d-lui maior Iliescu Napoleon

La Teatrul Naţional d-l maior Iliescu N. a vorbit despre „*Naşterea Armatei Sovietice*" de cr iind şi caracterizând drumul parcurs de cea mai puternică oştire din lume, în toate f zele şi sub toate aspectele.

D-sa a scos în relief personalitatea uriaşă a Generalissimului Stalin, făuritorul victoriei, prietenul şi eliberatorul popoarelor.

„Acolo unde-i Stalin, acolo-i victoria", sunt cuvinte prin care poporul sovietic îşi exprimă încrederea nemărginită în genialul comandant al Armatei Sovietice.

La sfârşit, el vii Liceului Militar au dat un reuşit program artistic cu concursul fanfarei grănicerilor din unitatea comanda ă de d-l colonel Ponescu Iancu şi al Filarmonicei Mo'dova.

Plot. LILIAC GH.

In Garnizoana Focşani

D-l lt. colonel Florescu Ştefan, în cadrul unei documentate conferinţe, a expus însemnătatea zilei de 23 Februarie 19 8, când Armata Sovietică împlineşte 30 ani de glorioasă existenţă.

A urmat un frumos program artistic executat de echipa unităţii comandată de d-l lt. c l. Naum Andrei.

S'au evidenţiat: s ld. Moldoveanu I., cap. Băeşu Gh., plot. maj. Rotariu Gh., slt. Mircea Corneliu şi Pavel Jorj precum şi organizatoriii: lt. col. Naum A. şi cpt. Diaconescu Gh.

Cpt. ENICĂ VICTOR

In Garnizoana Bacău

Populaţia oraşului Bacău a sărbătorit cu mare netuziasm a 30-a aniversare a eroicei Armate Sovietice.

Sala Mărăşti, în ziua de 22 Februarie, devenise neîncăpătoare pentru marele număr de participanţi.

Primul a luat cuvântul dl. colonel Pădeanu D. după care dl. cpt. Filip A. a descris lupta eroică a Armatei Sovietice în cei 30 de ani de existenţă.

A mai vorbit dl. prof. Beiu care a arătat munca rodnică a ARLUS-ului — şi în special a secţiei militare — în vederea închegării prieteniei cu vecina noastră dela răsărit; după care publicul a vizionat filmul sovietic „Insula Comorilor".

Cap. ENACHE COSTACHE

Congresul Partidului Muncitoresc Român

— (Urmare din pag. 1-a) —

datul şi ofiţerul român, prost îmbrăcaţi şi umiliţi, erau puşi să slujească, nu interesele poporului, ci ale clasei stăpânitoare".

Noi ostaşii Republicei Populare Române lu m cunoştinţă cu entuziasm de înalta preţuire acordată nouă de către fruntaşii poporului muncitor şi asigurăm pe d. ministru Gheorghiu-Dej că ne luăm angajamentul de mare cinste de a fi „scut al intereselor poporului şi al R. P. R." pentru înflorirea scumpei noastre Patrii!

Luând cuvântul d-l ministru Teohari Georgescu a expus principiile refo mei administrative, arătând forma de organizare a viitoarelor organe locale de stat.

Către o armată populară română

Discursul d-lui ministru Emil Bodnăraş, nouă ostaşilor, ne-a umplut su let l de bucurie şi de încr dere în viitor.

La cuvintele d-lui ministru Bodnăr ş răspundem cu hot rîre:

Vom munci cu râvnă, zi şi noapte, atât la câmpul de instrucţie cât şi la ora de educaţie şi la gospodăria unităţii, învăţând să ne apărăm scumpa n astră patrie împotriva duşmanilo imperialişti, conştienţi de dreptur le şi îndatoririle noastre ca ostaşi şi ca cetăţeni ai Repub icei Populare Române.

Muncind cu dragoste la întărirea Repub icei noastre Populare — alături de tot tineretul ţării, încadrat în U. T. M. — în brigăzile de muncă volun ară, ca şi la întreceri e dela câmpul de instrucţie, vom contribui la făurirea unei armate cu adevărat populare şi la clădirea unei vieţi fericite pentru pop rul muncitor.

Noi ostaşii armatei române democrate, salutăm cu nemărginită încredere hotărîrile Congresului P. M. R. şi ne luăm angajamentul solemn în faţa Republi ii noastre Populare şi a poporului, de a apăra cu devotament cuceririle democratice ale clasei muncitoare!

Serg. NEGOIŢĂ VASILE

Armata alături de popor

Ia garnizoana R. Sărat, ostaşii, subofiţerii şi ofiţerii, în timpul liber, s'au alăturat brigăzilor de U.T.M.-işti, lucrând pe şantierul unde se va clădi un teatru muncitoresc.

Un grup de ostaşi sub comanda d-lui plot. *Creţeanu Alexandru*, din regimentul comandat de d. col. *Nicolae Manu*, au început, din proprie iniţiativă r pararea străzii din spatele cazărmii pe o distanţă de circa 300 m.

Astfel pe lângă munca voluntară ce se depune în fiecare unitate, ostaşii şi comandanţii lor întăresc mereu rândurile muncitorilor pe şantierele de refacere a ţării.

După orele de instrucţie, educaţie, după ce se asigură bunul mers al treburilor în unităţi, brigăzi voluntare de ostaşi îşi dau aportul lor în opera de reconstrucţie a Republicii noastre populare.

Frtş. SFICLĂ DRAGOŞ

Aplicaţi cu stricteţe ordinul de zi Nr. 50

Perspectivele deschise armatei, dela venirea în fruntea ei a d-lui ministru Emil Bodnăraş, sunt dintre cele mai bune şi cu cât se vor aplica cu mai multă stricteţe toate măsurile luate pentru schimbarea radicală spre bine a situaţiei în oştire, cu atât vom ajunge mai repede la formarea unei armate puternice, apărătoare devotată a Republicei Populare Române. Insă în această privinţă constatăm că în unele unităţi apar deficienţe care nu pot fi considerate a fi de bun augur în ceiace priveşte executarea ordinelor şi dispoziţiunilor în vigoare; şi ca să nu mergem cu exemplele prea departe este suficient să amintim despre ap icarea Ord. de zi Nr. 5) care prevede clar între altele că raţia de alimente a unui ostaş pe zi, trebuie să însumeze 3200 calorii.

Dacă de pildă au fost unităţi în care acest ordin a intrat realmente în vigoare din prima zi, apoi nu e puţin adevărat că au fost şi altele unde tărăgănarea s'a împletit cu neglijenţa din care cauză a p l i c a r e a O. Z. Nr. 50 nu poate fi apreciată corespunzător scopului pentru care a fost dat.

Astfel în unităţile comandate de col. medic Boiu D. şi educator slt. Ionel V. Ilie, lt. co . Tănase P. şi educator cpt. Rachieru Gh., lt. col. Vlaicu E. şi ed. cpt. Cristea V., maior Tomagu H. şi educator lt. Pogorevici, lt. col. Miloş V. şi educator cpt. A'exa, nu s'a controlat, în special la ostaşii trimişi în diferite misiuni, dacă ştiu ce raţii de alimente li se cuvin şi dacă le primesc complecte.

Din această cauză s'au găsit la ostaşii din unităţile de mai sus, trimişi în delegaţii, lipsuri la alimentele date ca hrană rece, iar prin controlurile executate prin organele de resort aceleaşi lipsuri s'au constatat şi la ostaşii rămaşi în unităţi.

Int. Col. C. C. POPESCU

EVENIMENTELE săptămânii

◆ La 23 Februarie 1948 a fost sărbătorită, cu un entuziasm deosebit cea de a 30-a aniversare a naşterii puternicei Armate Sovietice, eliberatoare a popoarelor de sub jugul fascisto-hitlerist.

Poporul şi armata ţării noastre îşi îndreaptă sincera recunoştinţă glorioasei Armate Sovietice şi genialului ei conducător, Generalissimul Stalin, care astăzi ca şi în trecut, continuă să apere pacea lumii şi securitatea popoare or de tendinţele de subjugare ale imperialiştilor.

◆ Alături de întreaga clasă muncitoare armata a urmărit plină de admiraţie lucrările Congresu ui Partidului Muncitoresc Român. — Hotărârile acestui Congres au fost primite cu o desăvârşită încredere de toţi apărătorii intereselor poporului. Ostaşii armatei române democrate sunt mândri că alături de clasa muncitoare unită din R. P. R. îşi aduc aportul lor la unirea proletariatului din toate ţările şi faţă de nouile sarcini ce-i stau înainte oştirea alături de întreg poporul va apăra cuceririle democratice ale muncitorimii împotriva oricăror încercări de asuprire a imperial ştilor hrăpăreţi.

◆ La 28 Martie 1948, corpul electoral al Republicii Populare Române va fi convocat în vederea alegerilor Marei Adunări Naţionale care va elabora noua constituţie şi va exercita atribuţiunile Adunării Legislative.

In ceiace priveşte Marea Adunare Naţională aceasta va fi convocată pentru ziua de 6 Aprilie 1948, iar până la această dată guvernul va executa puterea legislativă.

Republica Populară Română are nevoie de o nouă constituţie care să corespundă actualei forme de stat şi ea este aşteptată cu bucurie de întreg poporul muncitor.

◆ In ziua de 24 Eebruarie 1948, delegaţia guvernamentală română având în frunte pe dl. dr. Petru Groza, preşedintele Consiliului de Miniştri a plecat în vizită oficială în Polonia.

Continuând politica de prietenie sinceră şi colaborare cu toate ţările vecine, Guvernul R. P. R. întăreşte zi de zi forţele democraţiilor populare din Sud-Estul Europei.

◆ Astfel asistăm zilnic la închegarea tot mai strânsă a forţelor democraţiilor populare care apără pacea, progresul şi civilizaţia lumii împotriva tendinţelor lacome ale imperialiştilor.

Serg. Instructor T. R. FISCH B.

Trăiască unitatea de luptă a clasei muncitoare din R. P. R.

Redactor responsabil: Slt. VODA RADU

IAŞI, TIPOGRAFIA „LUPTA MOLDOVEI"