Anul I — Nr. 9 | 10 Aprilie 1948

Răsăritul

GAZETĂ DE EDUCAȚIE OSTĂȘEASCĂ

La începutul instrucției recruților

Săptămâna ce a trecut are pentru viața noastră de ostaș o mare însemnătate pentrucă este prima săptămână trăită în cazarmă.

Începem instrucția tehnică individuală care are de scop să ne învețe pe fiecare dintre noi, recruții din seria II-a ctg. 1947, cum să devenim ostași disciplinați și conștienți, capabili a lupta în cadrul grupei și a fi gata în orice moment să apărăm drepturile și cuceririle poporului împotriva oricărui dușman imperialist ce ar îndrăzni să ne cotropească.

Domnii comandanți ne-au arătat marea importanță ce o are instrucția militară și mai ales cea individuală, pe câmpul de luptă. Iar domnii educatori ne-au vorbit de viteții ostași sovietici cari, cu o temeinică pregătire militară încă din timp de pace, au sdrobit hoardele imperialiste aducând victoria. Deasemeni *Divizia Tudor Vladimirescu*, după 23 August 1944, alături de glorioasa Armată Sovietică, a cărei instrucție și experiențe de război și le-au însușit viteții panduri, a luptat cu eroism contra nemților ce ne cotropiseră țara.

Ascultăm cu interes aceste sfaturi care ne dovedesc că un ostaș neinstruit, sau slab instruit, este răpus de dușman sau luat prizonier.

Deci instrucția individuală este temelia tuturor celorlalte ramuri de instrucție sau cunoștințe pe care le capătă un ostaș al armatei R. P. R.

Firește că a învăța nu e un lucru ușor. Se cere din partea noastră eforturi grele zi de zi, oboseală, repetarea de multe ori a unei mișcări până o deprindem cu toții, înțelegere conștientă de ce trebue să ținem seamă de orice amănunt cât de mic și o disciplină mai presus de toate pentruca toată munca și strădania noastră și a comandanților noștri se face pentru a ne forma o armată în stare a-și împlini sarcina de apărătoare dârză contra oricărui dușman dinăuntru sau din afară.

Deaceia, noi ostașii seria II ctg. 1947, *păsim cu mare încredere și hotărîre la învățarea poziției de drepți* și la toate celelalte cunoștințe ce ni se vor preda. Ele ne vor ajuta să devenim buni luptători cu care poporul nostru să se mîndrească.

Continuare în pag. 4-a

6 Aprilie 1948, o dată importantă în istoria poporului român

Deschiderea Marei Adunări Naționale

La 6 Aprilie 1948 s'a deschis la București Marea Adunare Națională.

Acest eveniment se va înscrie ca unul dintre cele mai importante în viața poporului nostru.

Cei mai devotați reprezentanți ai poporului muncitor din fabrici, uzine, ogoare și birouri, apărători hotărîți ai drepturilor și libertăților poporului se întâlnesc pentru a făuri Constituția Republicii Populare Române, care consfințește marile realizări înfăptuite prin luptă de poporul nostru și care în acel și timp reprezintă garanția cuceririi de noi victorii.

In Marea Adunare Națională ostașii au 10 reprezentanți. Nici odată în vechile parlamente din timpul guvernărilor de tristă amintire ale „istoricilor" nu s'a pomenit acest lucru.

Acele parlamente erau formate din moșieri, bancheri și slugi ale lor care nu făceau altceva decât legi de pe urma cărora să se îmbogățească pe spinarea poporului.

Aceste legi erau apoi întărite de rege, ce-și primea partea lui destul de grasă.

Și poporul a simțit din plin pe spinarea lui toate „binefacerile" acestor parlamente: un număr așa de mare de analfabeți, boli, sărăcie, iar când se ridica să ceară o viață mai bună i se dădea gloanțe și conducătorii lui arestați. Așa a fost în 1907, în 1933.

Noi știm însă că Marea Adunare Națională este rezultatul voinței poporului care s'a exprimat prin votul dela 28 Martie împotriva trecutului jalnic condus de monarhie și pentru fericirea Patriei noastre.

Victoria F.D.P. este una din cele mai mari cuceriri a poporului muncitor.

In Marea Adunare Națională se întâlnesc cei mai iubiți fii ai poporului, luptători dârzi, pentru bună stare și progres.

Prezența între ei a serg. Matei A. Tanase, alături de ceilalți reprezentanți ai oștirii, înseamnă o înaltă recunoaștere a devotamentului nostru ostășesc față de popor, însemnă pentru noi un imbold puternic la munca pentru întărirea Patriei noastre.

Prin reprezentatul său, armata apărătoare a Republicii Populare Române, va fi prezentă la toate marile hotărîri ce vor duce spre progresul țării.

In organul suprem al R.P.R. deputații ostași își vor da contribuția lor pentru asigurarea viitorului fericit al Republicii Populare Române.

Serg. N CHITA C.

Prima zi în cazarmă

Recruții au fost întâmpinați cu entuziasm de ostașii vechi

Zi de primăvară cu soare luminos. Grupuri de tineri, se îndreaptă dela Cercul Teritorial, spre unitatea comandată de dl. colonel *Tiulescu Romulus*.

Aici au fost întâmpinați cu entuziasm de către ostașii vechi, ce le-au eșit înainte cu bucurie, care mai de care oferindu-se a face vreun serviciu noilor recruți.

— „Veniți cu mine să vă arăt dormitorul", le spune sergentul *Stanciu N.*

Au fost conduși într'o sală mare, cu paturi albe și curate, împodobită cu fel de fel de lozinci și tablouri.

— Ce frumos e aici! — exclamă tânărul Botușneac A.

— Să vedeți după ce vă îmbrăcați ce dormitor frumos aveți; cu radio, bibliotecă, colecții de ziare și multe altele, — îi lămuri frt. *Ionescu Dumitru*.

In cameră își făcu apariția dl. cpt. *Pop Ion*, comandant secund politic al unității, însoțit de dl. plot. *Nițura C.* care se interesează ca noii ostași să se simtă ca la ei acasă. Urându-le „*bun venit*" îi întrebă cum le-a părut primul contact cu cazarma.

— Nici nu ne-am așteptat că vom fi primiți cu atâta dragoste, răspunse tânărul *Isăcescu Eugen*.

— Nici mie, cu toate că mi-a spus fratele meu, Ion ctg. 1946 că azi e bine în armată, mai ales în urma *Ordinului de zi Nr. 50 dat de d. ministru Bodnăraș* — se amestecă în vorbă și *Pintilie Const.* lucrător la atelierele C. F. R. Nicolina.

— Eu m'am așteptat să fiu primit bine — îi lua vorba din gură recrutul *Zamfir C.* pl gar din com. Șipote. Dacă viața noastră, a țăranilor, s'a

Cap. LEFTER TRAIAN

Continuare în pag. 4-a

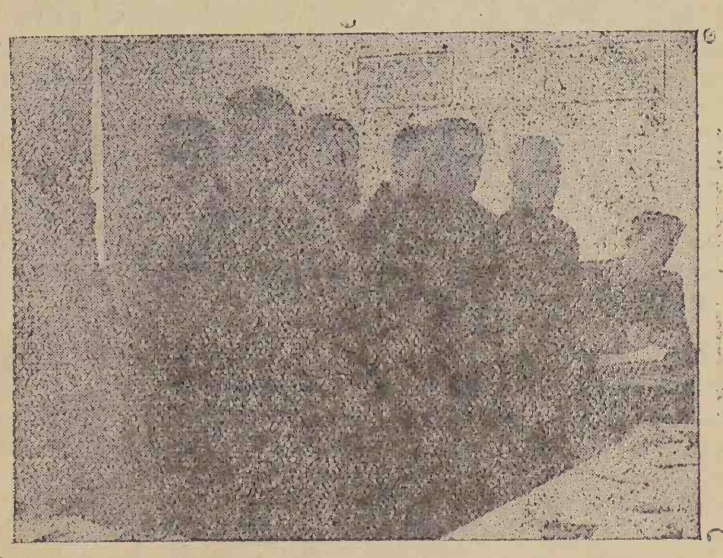

Recruții seriei a II-a a primului ctg. al R. P. R. așteaptă cu nerăbdare a fi repartizați.

Ce ne-a adus Ord. de Zi Nr. 50

Rație și nu alocație

Odată cu venirea d-lui *Emil Bodnăraș*, în fruntea ministerului Apărării Naționale, s'a simțit mulțumirea și liniștea sufletească nu numai în armată ci chiar și în inimile mamelor a căror fii sunt astăzi în oștirea R. P. R.

Înainte vreme, când tinerii plugari plecau la încorporare, satele erau cuprinse de o jale mare. Peste tot se auzea plâns de mame și soții. Se știa că acolo unde pleacă tânărul recrut este așteptat mai întâi cu bătaia. Bătaia în armată era „constituțională", după conducerea de atunci și deci nu putea fi scoasă din armată.

Pe lângă că alocația de hrană era redusă și cât era nu ajungea toată în cazan.

Astăzi ostașul primește rație și nu alocație. Ordinul de zi Nr. 50 dat de d. ministru Bodnăraș, fruntaș al Partidului Muncitoresc Român, se aplică întocmai. Ostașul primește 3200 și 3500 calorii care-i asigură o hrană bună prin grija regimului nostru democrat și popular, prin strădania poporului însuși.

Deaceia astăzi vedem chipurile senine și veselie mare printre recruții contingentului R. P. R.

Plot. Maj. Șef SÂRBU TH.



Înainte de plecare, ostașii ce-au fost lăsați la vatră au încins o horă veselă cu noii recruți.

Literatură, Artă, Sport

Victoria F. D. P.

Muncitorul şi ţăranul
Cu ostaşul democrat
Ieri prin votul lor distrus-au
Putregaiu'ntunecat.

Toţi muncesc pe întrecute
In uzine, pe ogoare
Animaţi de semnul păcii
Şi'nfrăţirii'ntre popoare.

Dela mic şi pân'la mare
Bărbaţi, femei şi copii
Să clădească ţară nouă
Zidind-o din temelii.

Toate forţele unite
Am jurat că vom lupta
Neprecupeţind nimica
Să'ntărim Republica.

Plot. Maj. HRIŢCU GH. IOAN

Vladimir Maiacovschi

Poetul Revoluţiei

La 14 Aprilie se împlinesc 18 ani dela moartea lui Vladimir Maiacovschi, poet sovietic, pentru care Marea Revoluţie din Octombrie i-a fost isvorul la care s'a adăpat şi i-a dat poeziei sale un conţinut social.

El este primul care lasă la o parte povestirea şi ia parte activă la luptă, la viaţă, la marile prefaceri sociale. Maiacovschi nu s'a mărginit numai să descrie diferite laturi ale vieţii, ci a luptat pentru prefacerea lor revoluţionară.

In lupta pentru socialism, el a crescut ca un poet-tribun care a înălţat la rangul de poezie adevărată realităţile vieţii, socotite înaintea lui ca fiind lipsite de idei înalte, ca un limbaj al străzilor. Deaceea poezia lui Maiacovschi este răscolitoare de masse, este poezia care a mobilizat popoarele sovietice la luptă şi la muncă pentru întărirea Patriei Socialiste, prin înfăptuirea reformelor preconizate de Marea Revoluţie Socialistă din Octombrie.

Cap. SFECLĂ D.

Vocabularul Ostaşului

Capitalist = este acel ce posedă averi mari (sume de bani, moşii, fabrici) pe care le întrebuinţează în diferite speculaţi, exploatând pe muncitori şi forţându-i pe aceştia să primească lucrul pe preţ ieftin. Aceasta se întâmplă azi numai în ţările cu regimuri capitaliste ca de ex.: Anglia, Franţa, Statele Unite, unde muncitorii sunt exploataţi crunt de marile trusturi ale capitaliştilor.

Societatea socialistă este forma de stat în care cetăţenii se bucură de drepturi egale şi se conduce după principiul „dela fiecare după capacitatea sa, fiecăruia după munca sa". Principalele mijloace de producţie aparţin Statului.
Exemplu avem Uniunea Sovietică unde datorită sistemului socialist s'a ajuns la înlăturarea exploatării omului de către om şi la formarea unui stat puternic şi bogat, în folosul celor ce muncesc.

Imperialism = Tendinţa de cotropire a statelor mari, care vor să subjuge şi să domine statele mai mici, exploatându-le pe acestea în folosul lor. Ex.: Anglia şi America ce posedă numeroase colonii a căror populaţie este exploatată sângeros de marii capitalişti.

O vizită la expoziţia ARLUS

Armata Sovietică în timp de pace

Ieri am vizitat expoziţia organizată de ARLUS. în scopul de a cunoaşte activitatea gloriosei Armate Sovietice în timp de pace.

Incă dela intrare, privirile ne sunt atrase de mulţimea tablourilor ce înfăţişează diferite unităţi sovietice. Aici vezi artilerie, dincolo geniu, aviaţie, infanterie, academiile militare ale tuturor armelor. Pe alt perete este prezentată viaţa sportivă a bravilor ostaşi sovietici. Echipa Casei Centrale a Armatei Roşii a fost fotografiată într'un moment, în care victoria atinse punctul cel mai înalt, câştigarea cupei sportive a U. R. S. S.

Os aşii nostri s'au răspândit în sală. O parte răsfoesc revistele ilustrate cu subiecte ca şi ale tablourilor; unii, laolaltă cu publicul vizitator, se opresc să admire pe cel mai bun prieten al nostru: GENERALISSIMUL STALIN, părintele popoarelor sovietice şi protectorul poporului român!

După o oră ne-am înapoiat la cazarmă, mulţumiţi că am aflat atâtea înfăptuiri măreţe din marea noastră vecină dela Răsărit.

Elev BUZEA ION

Poşta REDACŢIEI

Plot. Maj. Epuraş G. şi serg. Covaliu Ilie. Articolele dvs. ne-au sosit târziu.

Frt. Lemnaru Ion. Dacă ai fi dat un exemplu în legătură cu păstrarea secretului ar fi mers. Numai câteva generalităţi nu sunt de folos.

Plot. Maj. Caba V. Articolul „Ultimile Svârcoliri" este prea general. In câteva rânduri nu se poate scrie care este situaţia politică internă şi internaţională. Astfel de teme nu sunt cele mai importante despre care să se scrie.

Sold. Buti A. Ai vrut ca într'un scurt articolaş să vorbeşti despre Constituţia ce o vom avea dar n'ai reuşit. Era mai btne să scrii ceva despre un singur articol din Constituţie.

Plot. Maj. Gheorghiţă Simion. Nu ne-ai scris nimic concret de ceeace s'a realizat în urma ordinului de zi Nr. 50. Şi noi simţim în fiecare zi aceste îmbunătăţiri.

Plot. Adm. Bocu Cristea. Articolul dvs este prea lung şi generalizează. Anumite chestiuni tratate în parte, ar merge. Mai încearcă.

Ştiaţi că...

Din grija ce o poartă Uniunea Sovietică muncitorilor şi funcţionarilor săi, în cursul acestei veri se vor inaugura 120 noui sanatorii şi case de odihnă, pentru care s'a alocat suma de 300 mil. ruble.

Deci anul acesta, în sanatariile şi casele de odihnă din U. R. S. S., se vor putea odihni şi întrema 1 milion 870 mii membrii ai sindicatelor.

*

Mii de tineri din toate colţurile ţării noastre, însufleţiţi de avântul creator al muncii voluntare pentru reconstrucţia R. P. R., încadraţi în brigăzile U. T. M., se îndreaptă zilnic, spre marele şantier de interes naţional dela Bumbeşti-Livezeni, Lunca Prutului şi Salva-Vişeu.

*

In cursul anului 1947 au fost săvârşite în Statele Unite 1.665.000 crime, adica 1 asasinat la suta de locuitori sau două crime pe minut.

Acesta este rezultatul regimului din U. S. A., unde jaful şi exploatarea cruntă a poporului muncitor de către capitalişti, sunt principii legale.

SPORT

Zilele trecute a avut loc la Iaşi un concurs de alergări la care au participat reprezentanţii diferitelor organizaţii de massă, şcoli şi ostaşi.

La categoria juniori, printre cei 50 de concurenţi au fost şi 6 elevi ai Liceului Militar.

S'a parcurs un traseu de 3000 metri în interiorul oraşului Iaşi.

Deşi militarii s'au prezentat fără nici un antrenament, totuşi au reuşit să obţină locurile 4 şi 5 prin elevii *Iancu Ştefan şi Mărzac Gh.*

Elev POPESCU N. IOAN

CURAJUL SOLDATULUI

Luptătorii Regimentului 79 de Puşcaşi de Gardă, cari au frânt apărarea nemţească la miază-noapte de oraşul Orşa, au descoperit într'un adăpost blindat al unui comandament nemţesc un om gol, răstignit pe o cruce specială, făcută din scânduri. Mâinile şi picioarele celui răstignit erau străpunse şi fixate de cruce cu nişte piroane mari, bătute adânc de tot.

Acesta era, după cum au stabilit luptătorii, din documentele găsite, soldatul de gardă comsomol *Iurii Vasilievici Smirnov.*

Movila de ţărână a mormântului din Satul Salasino a ascuns pentru totdeauna de ochii noştri trupul mutilat de chinuri al eroului-mucenic, dar chipul său luminos ne va sta pururi în faţă. El s'a născut în oraşul *Macarev*, depe râul Unje, ce se varsă în Volga. După cursul primar el a învăţat şcoala de electricieni-mecanici devenind lucrător la 17 ani.

El îşi iubea meseria, visa să muncească şi să înveţe. Creat pentru viaţa de muncă cinstită, el a mers la război pentru a-şi apăra ţara de invazia inamică. Fiu credincios al Patriei sale, el a devenit soldat bun şi cinstit.

„Când am auzit că se cer voluntari pentru o incursiune de tancuri, noi am înţeles imediat că e vorba de o acţiune cu totul neobişnuită, — povesteşa sergentul de gardă *Segoaliov*, tovarăşul lui Smirnov.

Desigur că Iurii Smirnov ştia bine la ce misiune se oferise să meargă de bună voie. Se pare că tinereţea lui a impresionat oarecum pe comandantul de companie.

Smirnov dorea grozav să ajungă până la nemţi. dar un glonte hain l'a prăbuşit depe tanc, tocmai când acesta era în plină viteză.

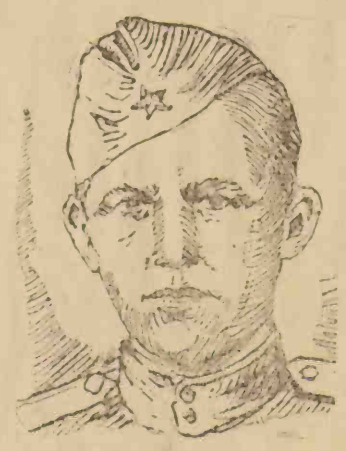

Iurii Vasilievici Smirnov

Barbarii nemţi cari au desgropat din întunerecul veacurilor cumplitul chin al răstignirii, aparţineau celei de a 78-a divizie de asalt, comandată de generalul-locotenent Trauti. Intr'una din cazematele de comandament ale acestei divizii a fost grsit trupul mutilat al lui Smirnov.

Intr'o noapte întunecoasă tancurile sovietice, împreună cu cei în care se găsea Smirnov, au trecut peste cazematele comandamentului diviziei 78, distrugând complect legăturile de comandă. Această îndrăzneaţă lovitură a avut un succes strălucit. Comandamentul nemţesc şi-a pierdut cu desăvârşire capul.

Intr'o asemenea situaţie a fost prins şi adus într'o cazemată a comandamentului diviziei 78 de asalt, soldatul de gardă Smirnov care, fiind greu rănit, se prăbuşise depe tanc. Zăpăciţi de neaşteptata şi puternica noastră înaintare, nemţii aveau nevoie de informaţii depe câmpul de luptă şi s'au hotărît să le obţină dela soldatul rus, cu orice preţ. Dar în Smirnov, nemţii au întâlnit un soldat sovietic ferm *care a jurat să nu dezvăluiască duşmanului nici un secret. Atunci fierele fasciste au început să bată cuie în picioarele, în mâinile şi în capul soldatului sovietic rănit.* Şi Smirnov a îndurat această tortură!

Dar nemţii n'au primit nici o ştire! Ei încercau să reziste pe cele 17 linii de tranşee, în timp ce tancurile sovietice au parcurs peste 200 kilometri spre Borisova, spintecând în două „bastionul" nemţesc.

Propunându-i pe Iurii Smirnov, pentru o înaltă decoraţie, comandantul regimentului scria: *„cu dârzenia şi bărbăţia sa, Smirnov a contribuit la victorie, săvârşind el singur cel mai mare act de curaj ostăşesc".*

(Traducere din cartea „Figuri de Eroi Sovietici")

ȘTIRI DIN UNITATE

Trageri de luptă

Zilele trecute, unitatea X, de sub comanda d-lui lt. Carpen Vasile, a executat trageri de luptă, la care toți ostașii s'au străduit să întrebuințeze cartușele cât mai bine. Astfel, în teren apăreau la diferite distanțe, ținte ce reprezentau pe dușmanii imperialiști, pe care ostașii trebuiau să-i distrugă.

La această tragere s'au evidențiat soldații Stănoaia Gh., Lupu Pavel, Gosav V. și Enache Victor, cari au folosit bine focul puștei lor, trăgând cu hotărîre și distrugând inamicul imperialist, dovedindu-se buni apărători ai Republicii noastre Populare. Deși vremea era rea, ei și-au dat toată silința, convinși fiind că orice glonte bine ochit înseamnă un dușman imperialist mai puțin.

Au fost și unii ce nu se pot lăuda cu rezultate frumoase și anume soldații Rusu Gh., Bărgăuanu C., Vizitiu Gh. și Voicu M., care n'au fost atenți când apăreau țintele, n'au luat bine linia de ochire și n'au lovit în țintă.

Plot. maj. COMAN A.

FRTȘ. OFILEANU ȘTEFAN

UN BUN COMANDANT DE GRUPĂ

Unul dintre cei mai destoinici ostași din subunitatea comandată de dl. slt. *Mironescu Eugen* este frt. *Ofileanu Ștefan* din seria I ctg. 1947.

Din primele zile de instrucție el s'a dovedit a fi un ostaș harnic și silitor ce face cinste armatei Republicei noastre populare, arătându-și calitățile sale de viitor comandant de grupă, atunci când cap. *Feraru C.* s'a îmbolnăvit.



Astăzi, după plecarea ctg. 1946 seria II frt. *Ofileanu Ștefan* își conduce cu cinste grupa sa, el fiind primul exemplu de conștiinciozitate și executarea ordinelor, pentru camarazii săi.

Deaceia nu m'am mirat când plot. *Amancei Gh.*, ajutor pentru educație, mi-a spus: „Frt. Ofileanu este printre primii la ora de educație și la ora ostașului", iar dl. cpt. *Zaharescu I.*, zilele trecute la câmpul de instrucție, arătându-mi pe frt. Ofileanu, spunea: „Privește-l, nu stă o clipă, mereu în fruntea camarazilor săi. El face cinste subunității mele și deaceia mi-e drag".

In adevăr am admirat comenzile lui scurte și clare, felul cum folosea terenul (era în misiune de cercetare), viteza și hotărîrea cu care făcea saltările.

Frtș Ofileanu a câștigat dragostea grupei pe care o comandă și asta am aflat-o dela frtș Leahu și Țuchendrea P.

Plot. LILIAC GH.

Primul la tragere

Inainte de ședința 2-a de tragere dela 200 m., ne-am sfătuit să ne luăm la întrecere spre a vedea care dintre noi va trimite toate gloanțele în țintă. Am învățat exercițiile pregătitoare iar în ziua tragerii am ochit calm și cu luare aminte.



Dar primul la tragere a reușit cap. *Păscuțoiu* care a trimis toate gloanțele în inima dușmanului imperialist.

N'aș vrea să fiu în pielea unui imperialist cotropitor ce ar îndrăzni să treacă prin fața armei cap. *Păscuțoiu Gavril.*

Sold. MANOLE GH.

Un ostaș destoinic

A reparat uzina și baia unității

Uzina din unitatea noastră nu funcționa de multă vreme, având nevoie de reparații și de complectat multe piese ce-i lipseau.

Dar unul din camarazii noștri, frt. *Căinar Gh.* de meserie mecanic și-a luat angajamentul în fața ostașilor și a elevilor că în două săptămâni va pune uzina noastră în stare de funcționare.

Și într'adevăr, muncind zi și noapte, frt Căinar Gh. a terminat uzina și motopompa de alimentarea cu apă a spălătoriei de rufe, precum și spălătoarele.

Dl. maior *Ilioaia Vasile*, comandantul nostru, a adus mulțumiri vrednicului fruntaș *Căinar Gh.*, pentru munca sa dându-l ca exemplu tuturor, iar dl. slt. *Lamatic D.*, ajutorul pentru educație, a trimis o scrisoare familiei acestui harnic ostaș în care a arătat munca depusă de feciorul lor, pentru binele oștirii și al poporului.

Astăzi ne bucurăm de lumină electrică, baie, spălătorie pentru rufe și lavabouri, datorită muncii frt. Căinar Gh. ctg. 1946, ostaș care face cinste armatei R. P. R.

Cap. SAVA VASILE

Bine ați venit Contigent al R. P. R.

Cazărmile îmbrăcate în haină de sărbătoare, cu lozinci și tablouri, au primit pe primul contigent încorporat în Republica Populară Română.

Noi ostașii vechi i-am primit cu toată dragostea. Incă înainte de venirea lor, frt. Butnaru C., muncind la aranjarea dormitoarelor, spunea:

„Dacă în trecut recruții erau așteptați cu ură și înjurături, fiind persecutați pentru că erau „recruți", astăzi noi îi primim cu dormitoare frumoase, cu serbări artistice, cu baie amenajată, cu haine noi și mai ales cu o inimă frățească din partea noastră".

Și cu drept cuvânt, primul contigent al R.P.R. au fost primiți așa cum se cuvine unor apărători ai poporului muncitor.

Frt. COSĂU IOAN

O faptă urâtă

Noi ostașii am venit cu gânduri frumoase pe poarta cazărmii, conștienți că cea mai mare cinste pentru orice flăcău al patriei noastre este de a face parte din armata apărătoarea Republicii Populare Române.

Dar soldații *Decuseară* și *Florea Gh.* din unitatea X comandată de dl. lt. colonel Naum A. și ajutor pentru educație dl. cpt. Diaconescu Gh., fugind din cazarmă în satul lor s'au îmbătat și au făcut scandal, înjosind haina de ostaș al Republicii noastre Populare.

Astfel de elemente nu ne fac cinste și dacă nu se vor îndrepta nu merită să stea în rândurile noastre.

Sold. DOBROVOLSCHI V.

Ce m'a învățat Gazeta Răsăritul

Cu ocazia lăsării la vatră a seriei II ctg. 1946, am primit la redacție următoarea scrisoare:

„Niciodată n'am să uit timpul frumos petrecut în armată. Astăzi plec cu părere de rău că mă despart de camarazii mei și de d-nii comandanți care m'au învățat multe lucruri.

Eu vreau să vă rog, dacă se poate, să-mi trimiteți acasă, în com. Baia jud. Baia, ziarul „Răsăritul" măcar câte odată, să aflu și eu cum mai trăesc camarazii mei în cazarmă.

Acest ziar mi-a fost drag căci el mi a arătat cum trebue să mă port ca ostaș și chiar după ce am să plec înapoi în sat.

Să trăiți!

Cap. IFTIMIE ION

Muncă voluntară

Infăptuiri gospodărești

Trecând prin unitatea X comanată de dl. cpt. Copaciu D. am văzut o grupă de ostași, în frunte cu serg. **Stanciu N.**, muncind la ridicarea gunoaielor și ruinelor din curtea cazărmii.

— Dar serg. Stanciu N. nu se mulțumește numai cu atât, mă lămurește dl. cpt. **Pop Ion**, ajutor pentru educație al unității. Grupa aceasta, în frunte cu destoinicul sergent, a construit șopronul din fata noastră, în care sunt adăpostite căruțele și materialele de artilerie, ce stăteau până atunci în mijlocul curții. Felul cum a fost făcută această remiză și podeaua pavată cu cărămizi, îți arată că serg. Stanciu este un harnic gospodar.

Materialele, căruțele și toate piesele acestora, au fost spălate, curățate și date cu motorină, după care au fost arajate pe categorii în șopron. Și toate acestea fără să-i îmboldească nimeni, ci din proprie inițiativă, prin muncă de bună voie.

Dar serg. Stanciu nu este numai un bun gospodar, ci și un conștient educator. El lămurește mereu pe camarazi săi, arătându-le că numai prin muncă și dragoste față de averea statului, care este a întregului popor, vom contribui la întărirea și înălțarea Republicei noastre populare.

Cap. AGRIGOROAE

Să fim punctuali

Atât în viața militară cât și în cea civilă trebuie să fim punctuali. Mai ales nouă ostașilor din armata R. P. R. ni se cere această condiție pentru că ne bucurăm de toate drepturile și libertățile și numai dacă suntem punctuali putem arăta comandanților noștri că ne-am însușit cele învățate la ora de educație.

Sold. Mirilă A. nu poate să spună că este un ostaș punctual pentrucă a întârziat 2 zile din permisia ce a avut.

Comandanții noștri nu au încredere înir'un om care nu este punctual și pe bună dreptate.

Noi îl sfătuim să învețe din această greșală și în viitor să răspundă la timp atunci când primește o învoire sau când are de executat un ordin,

Frt. ALEXA N.

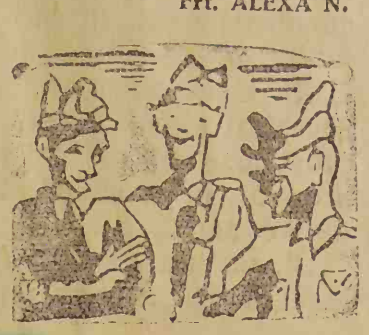

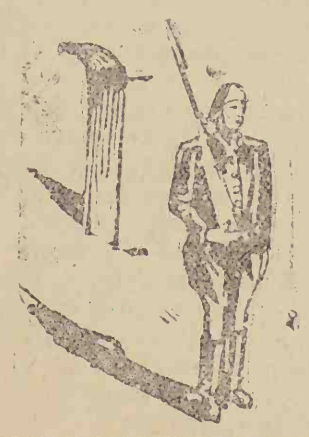

Nu a respectat consemnul

Soldatul *Giurișca Mihai* fiind în serviciul de sentinelă, a adormit în post. Găsit de dl. ofițer de serviciu, însoțit de caporalul de schimb, el a fost înlocuit cu un alt ostaș.

A doua zi la *ora ostașului* a fost mustrat în fața întregii subunități, urmând a i se face acte de dare în judecată pentru această faptă urâtă.

Este un exemplu rău, pe care îl condamnăm.

Cap. PRICHICI V.

Din SĂPTĂMÂNĂ în SĂPTĂMÂNĂ

Ne scriu CITITORII

Serg. Epure I. ne scrie: „Săptămâna trecută am avut tragere. Ştiind că vom începe de dimineaţă, frt. Dan Gh. şeful echipei de telefonişti, a pornit încă dela ora 5 pentru a recunoaşte terenul, pe care trebuia întins 10 Km. cablu.

La ora 7, când d. colonel comandant a sosit la observator şi s'a interesat dacă s'au făcut pregătirile, frt. Dan Gh. a raportat că toate legăturile sunt gata.

Acest ostaş a dovedit dragoste de muncă şi că împreună cu grupa sa, şi-au însuşit instrucţia de specialitate".

„În unitatea noastră, scrie cap. Zablovschi M., munca a fost planificată, fapt ce ne uşurează mult. Dar la îmbunătăţirea situaţiei şi a hranei noastre a contribuit Ordinul de Zi Nr. 50 dat de d. Ministru Emil Bodnăraş, care ne-a creiat o stare materială bună".

Astăzi toţi suntem pătrunşi de dorinţa de a ne instrui temeinic, pregătindu-ne pentru a face faţă oricând imperialiştilor cotropitori, duşmanii popoarelor şi ai Republicei noastre Populare".

Frt. Zaharia Ilie, ne comunică:

„Disdedimineaţă am plecat cu toţii la poligonul de tragere. Acolo pe o lozincă, pe care am aşezato cu d. serg. maj. Postolache M., scria: **Pentru apărarea Republicii Populare Române, nu cruţa viaţa imperialistului; ocheşte şi trage!**

Această lozincă a fost urmată de noi toţi, ca fiecare glonte să secere un imperialist.

Din întreaga subunitate numai 4 inşi s'au dovedit nepregătiţi: sold. **Aneculăesei, Plămadă, Amariţoaie şi Amorăriţei**".

Întreţinerea harnaşamentului

In numărul trecut al gazetei am arătat cum se curăţă harnaşamentul aflat în serviciu.

Astăzi vom arăta cum se unge.

Un petic de postav sau o cârpă curată şi moale se înmoaie puţin în unsoare, se freacă cu palma până ce cârpa sau petecul se îmbibă complect cu unsoare, apoi se şterg curelele, lăsând pe ele un strat subţire de unsoare care va fi întins peste tot, prin încheieturi, pe sub cătărămi, găici, începându-se ungerea cu părţile care s'au curăţat.

Inainte de ungere se desfac curelele din cătărămi şi se încheie imediat ce s'a trecut peste ele cu cârpe cu unsoare.

La anumite părţi ale harnaşamentului unde nu se poate introduce cârpa, se fac pene de lemn care se învelesc cu cârpa unsă.

Piesele de fier, nezincate sau nelăcuite ale harnaşamentului se şterg cu îngrijire şi se freacă cu cârpa apoi se ung cu un strat subţire de unsoare pentru preîntâmpinarea ruginei.

Piesele zincate, se curăţă ştergându-se cu o cârpă.

Zăbăluţele şi scările după ce s'au frecat cu cârpa udă cu nisip, se şterg cu cârpa uscată, apoi se ung cu vaselină, având grijă să se şteargă cu o cârpă curată, atunci când frâurile sau şeile se aşează pe cai.

Pe timp de iarnă după ungere, harnaşamentul se va ţine 1-2 ore în grajd pentru ca unsoarea să pătrundă în piele.

In magazii fiind frig, unsoarea se sleieşte şi nu mai pătrunde în piele.

Şleaurile de frânghie şi chingile umede, pline de noroi sau prăfuite, se perie cu o cârpă curată, după ce au fost uscate.

Ele se scot dela hamuri şi se atârnă spre a se usca.

De obicei, iarna şi pe timp răcoros, uscarea se face în camere încălzite

Este interzis înegrirea sau văruirea chingilor şi şleaurilor.

Int. Major VASILCA MARIN

Din ţările vecine

In Alma-Ata, capitala republicii Kazahe, timpul e frumos şi cald. Numai rareori ploile tulbră seninul cerului a bastru de primăvară. Copacii au început a-şi deschide mugurii, îmbrăcându-se în vesmânt verde. Cele dintâi flori ale primăverii — ghiocei — au apărut de mult.

Locuitorii colhozurilor au început lucrul câmpului. In livezile de pomi din jurul oraşului se vede o vie activitate: se curăţă crengile uscate, se stropesc şi văruiesc trunchiurile copacilor, omorându-se omizile şi ceilalţi duşmani ai pomilor.

In primăvara aceasta locuitorii oraşului şi-au propus a planta încă 65 mii copaci si 140 mii arbuşti.

Ingrijirea parcurilor şi grădinilor publice ale oraşului nu a fost neglijată. Pieţele, bulevardele şi străzile sunt înfrumuseţate prin sădirea de flori şi iarbă.

Datorită muncii dusă de locuitori, întregul oraş a căpătat o haină nouă veselă, haina primăverii.

Prima zi în cazarmă

— *Urmare din pag. 1-a* —

îmbunătăţit, datorită grijei ce ne-o poartă regimul nostru democratic, apoi şi la armată noi trebuie să plecăm veseli, pentru că s'au dus timpurile când recrutul era condus cu lacrimi şi bocete de către părinţi şi neamuri, pentrucă ştiau că în armată îi aştepta mizeria. De aceia eu am pornit cu mare bucurie să fiu ostaş în armata Republicii noastre Populare.

In curte ostaşii ce au fost lăsaţi la vatră din seria II-a a cig. 946 au încins o horă dimpreună cu recruţii, de care le venea greu să se despartă.

Astfel s'a încheiat prima zi în cazarmă de către recruţii ce vor deveni curând, bravi apărători ai Republicii Populare Române.

EVENIMENTELE săptămânii

Deschiderea Marei Adunări Naţionale a R. P. R.

In ziua de 6 Aprilie 1948 a avut loc, în prezenţa Inaltului Prezidiu Provizoriu al R.P.R., a membrilor guvernului, a corpului diplomatic, precum şi a unui numeros public, deschiderea solemnă a Marei Adunări Naţionale.

Acest eveniment istoric, este de o importanţă covârşitoare pentru poporul român, căci el deschide noi perspective de viitor pentru buna stare, progres şi o pace trainică. Marea Adunare Naţională, are măreaţa misiune de a da ţării o nouă Constituţie. Ea reprezintă voinţa întregului popor, ce-şi are reprezentanţi vrednici de încredere şi care vor lupta pentru a susţine interesele acestuia.

Noul buget al R. P. R.

Zilele trecute dl. ministru al Finanţelor Vasile Luca, a făcut presei declaraţii cu privire la noul buget.

Noul buget al Statului este întocmit în strânsă legătură cu viaţa noastră economică, urmărind a îndeplini dorinţa guvernului R P R. de a aduce o micşorare a preţurilor şi o ridicare a puterii de cumpărare a salariilor.

Roadele „ajutorului" american

Deşi bazat pe „ajutorul" american acordat prin planul Marshall, noul buget al Angliei nu va putea îmbunătăţi cu nimic nivelul de trai a populaţiei, căci deja cele 4 miliarde primite dela americani au fost consumate încă dela începutul lunei Martie, fără ca starea economică din Anglia să se fi schimbat. Acum le rămâne englezilor să suporte grelele condiţiuni în care au acceptat „ajutorul" american, acordat prin planul Marshall, ce urmăreşte subjugarea economică a popoarelor şi nicidecum ajutorarea acestora.

Acesta este primul bugt alcătuit într'o ţară europeană „beneficiară" a „ajutorului" american, prevăzut prin planul Marshall, plan de „ajutorare" a Europei.

Teroarea deslănţuită contra poporului italian

In Italia, tirania instaurată de guvernul de Gasperi împotriva forţelor democratice, a luat proporţii.

Detaşamentele motorizate ale poliţiei, dotate cu noui care blindate americane, demonstrează pe străzi în ţinută de război, având drept scop să înfimideze populaţia, acum în ajunul alegerilor.

Amestecul americanilor în campania electorală a devenit făţiş. Agenţi ai guvernului american participă zilnic la deslănţuirea teroarei în Italia. Numeroşi fruntaşi ai muncitorilor sunt arestaţi şi asasinaţi.

In ziua de Luni 12 Aprilie s'a hotărît de către Comitetul executiv al Confederaţiei Generale italiene a Muncii, ca orice activitate să înceteze în întreaga Italie, dela orele 10 la 11 Aceasta ca semn de protest împotriva asasinării mai multor fruntaşi ai muncitorimei din Sicilia.

Noi victorii ale armatei democrate greceşti

Continuând luptele sale eroice, trupele armatei democrate greceşti, au ocupat în Macedonia Orientală, localitatea Vassilake situată la 20 km. de Salonic. Peste tot cetăţenii greci din regiunile eliberate se înroleaza în rândurile armatei democrate, trivind rezistenţa coloanelor monarho-fasciste, ce fac încercări disperate a se ţine în vechile poziţii, făcând uz de focul masiv al artileriei şi aviaţiei.

Faţă de această luptă dârză a trupelor democrate greceşti, Statele Unite pun la cale aducerea de trupe turceşti, spre a le alătura forţelor monarho-fasciste.

In acest scop Directorul Secţiunii Orientului Mijlociu din Departamentul de Stat american şi Ministrul de externe turc Sadak a sosit la Atena.

La începutul instrucţiei recruţilor

— *Urmare din pag. 1-a* —

tru să se mândrească, că ostaşii armatei sale depun mari eforturi în timp de pace pentru ca în timp de război să ştie să apere cu devotament şi iscusinţă Republica noastră populară.

Cu dragoste sinceră faţă de popor şi cuceririle sale, începem instrucţia noastră, folosind învăţămintele camarazilor din seria I, ajutaţi de instructori şi sub conducerea comandanţilor noştri, pornim înainte la dobândirea tuturor cunoştinţelor ce se vor preda spre a deveni luptători conştienţi ai armatei apărătoare a R. P. R.

D. Gh. Apostol ales Preşedinte al Marei Adunări Naţionale

In şedinţa, din după amiaza zilei de 6 Aprilie, a Marei Adunări Naţionale, dl. deputat Mihail Dragomirescu, a propus ca biroul Adunării să fie format dintr'un preşedinte şi 3 vice-preşedinţi, 4 secretari şi 4 chestori, propunere ce a fost aprobată în unanimitate de Adunare.

Dl. deputat Anton Alexandrescu a propus apoi biroul care are ca preşedinte pe d. Gh. Apostol preşedintele C.G. M-ului din România.

Propunerea a fost primită cu aplauze furtunoase de întreaga Adunare.

Redactor responsabil:
Sit. VODĂ RADU