Anul I — Nr. 10 | 17 Aprilie 1948

Răsăritul

GAZETĂ DE EDUCAȚIE OSTĂȘEASCĂ

Primele exerciții

Am pornit cu drag la câmpul de instrucție. Era prima zi și eram curioși să vedem cum și cu ce vom începe. A fost cea mai însemnată zi din viața noastră de ostași.

La ora de educație ni s'a spus că dacă vom fi atenți, cu ochii și urechile la comandant, vom învăța ușor, vom putea executa cu ușurință toate mișcările.

Tot ce învățăm acum ne va fi de mare folos atunci când vom ajunge la exerciții mai grele.

In primele zile învățăm diferite poziții: drepți, salutul, mersul și oprirea, întoarcerile precum și unele cunoștințe generale asupra armamentului.

Mișcările ce le vom face nu sunt grele. Trebue numai să fim atenți cum le execută instructorul și să avem tragere de inimă.

Să ne ferim de a prinde o mișcare greșită căci pe urmă ne va fi mult mai greu să ne desvățăm.

Aceste prime exerciții ne sunt nouă de mare folos pentrucă ne învață să fim vioi, ageri, să ne mișcam cu ușurință, să avem o atitudine demnă de ostaș apărător al Republicii noastre Populare.

Ele ne vor ajuta mai târziu când instrucția va fi puțin mai grea, dar mai frumoasă.

Ceeace învățăm mâine, este legat de ce facem azi, iar dacă exercițiul de azi îl învățăm bine, mâine vom prinde mai ușor.

Și în cunoașterea armamentului este la fel. Astăzi ni se spun lucruri generale, mâine un amănunt, poimâne altul, dar toate sunt legate și dacă într'o zi nu învățăm rămânem în urmă.

Vedem dar cât de mare importanță are faptul că, chiar dela începutul instrucției să învățăm cu dragoste, să nu scăpăm nici un amănunt pentrucă numai așa vom ajunge ostași bine instruiți.

Să ne facem socoteala în fiecare seară de ce am învățat ziua și să nu fim mulțumiți de noi în ziua când a rămas ceva neterminat.

Marea Adunare Națională a votat în unanimitate

Noua Constituție a R.P.R.

In ziua de 13 Aprilie, Marea Adunare a votat în unanimitate Constituția Republicii Populare Române, constituție cum n'a mai avut niciodată poporul român.

Noua constituție a R. P. R. consfințește marile cuceriri ale poporului și-i deschide noi perspective pentru progres. Ea este rezultatul unei lupte puternice dusă de poporul nostru în frunte cu clasa muncitoare.

Noua constituție garantează libertățile cucerite de popor prin lupte grele.

Această mare victorie se datorește faptului că în Republica noastră populară clasa muncitoare a devenit forța politică conducătoare, datorită luptei unite organizată de clasa muncitoare în frunte cu Partidul Muncitoresc Român.

Alegerea Prezidiului Marei Adunări Naționale și a noului guvern

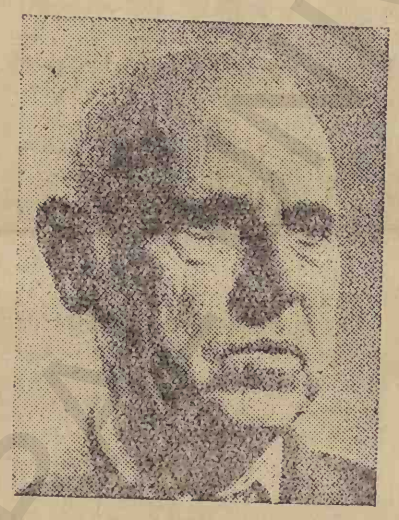

Prof. C. PARHON

In acelasi zi după amiază după ce toți deputații au depus jurământul pe Constituție, a fost ales Prezidiul Adunării Naționale:

Președinte: **Prof. Const. Parhon.**

Vice-Președinți: **Prof. P. Constantinescu-Iași, Mihail Sadoveanu, Ion Niculi.**

Secretar: **Marin Florea Ionescu.**

Membrii: **Anton Alexandrescu, Ladislau Banyo, Ion Bica, Liuba Chișinevschi, Constanța Crăciun, Mihail Moraru, Alexandru Moghioroș, Ilona Niroș, Irimia Parcău, Const. Pârvulescu, Emil Popa. Gheorghe Pruteanu, Tanase Zaharia și Romulus Zăroni.**

După aceia s'a trecut la alegerea noului guvern după care are următoarea formație:

Prim Ministru: **Dr. Petru Groza.**

Prim Vice-președinte: **Gheorghe Gheorghiu-Dej,** având ca atribuție președinția Consiliului Economic Superior, președinția Comisiei pentru Redresare Economică și Stabilizare Monetară; de asemenea va coordona Ministerele Economice și Financiare.

Al doilea Vice-președinte: **Traian Săvulescu,** care va coordona Ministerele Agriculturii și Silviculturii.

Al treilea Vice-președinte: **Ștefan Voitec,** care va coordona Ministerele Culturale și Sociale.

Ministru de Finanțe: **Vasile Luca.**

Ministru de Interne: **Teohari Georgescu.**

Ministru de Externe: **Ana Pauker.**

Ministru Apărării Naționale: **Emil Bodnăraș.**

Ministrul Justiției: **Avram Bunaciu.**

Ministrul Invățământului Public: **Gh. Vasilichi.**

Ministrul Comunicațiilor: **Ing. N. Profiri.**

Ministrul Lucrărilor Publice: **Teodor Iordăchescu.**

Ministrul Finanțelor: **Florica Bagdasar.**

Ministrul Muncii și Asigurărilor Sociale: **Lotar Rădăceanu.**

Ministrul Artelor și Informațiilor: **Octav Livezeanu.**

Ministrul Cultelor: **Stanciu Stoian.**

Ministrul Agriculturii: **Vasile Vaida.**

Ministrul Silviculturii: **Ion Vințe.**

Ministrul Minelor și Petrolului: **Miron Constantinescu.**

Ministrul Industriei: **Chivu Stoica.**

Ministrul Comerțului: **Bucur Șchiopu.**

Sub trecutele regimuri armata era denumită „marea mută", Ostașilor și ofițerilor, fii ai poporului, cetățeni ai țării deopotrivă cu alții, li se răpeau cele mai elementare drepturi cetățenești.



Noi am curmat această situație rușinoasă. Cum ar putea oare armata să se dezintereseze de drepturile obștești, când ea însăși este o preocupare a întregului popor? Cum s'ar putea refuza drepturile cetățenești acelora ce sunt chemați să exercite cea mai înaltă îndatorire cetățenească, acea de apărare a Patriei democrate?

(Din raportul D-lui Ministru Gh. Gheorghiu-Dej la discuțiile asupra proectului de Constituție).

Discursul serg. Matei Tănase în Marea Adunare Națională

„Pentru prima dată, vorbește dela aceasta tribună un ostaș, venit aici din mijlocul soldaților prin voința și votul lor acordat de regimul de democrație populară". Acestea sunt cuvintele deputatului-ostaș Matei Tănase cu vinte isvorite dintr'o adâncă convingere de a fi apărător hotărît al drepturilor și cuceririlor poporului și stâlp de granit la temelia Republicii noastre populare.

Ostașul, în Republica Populară Română, bucurându-se de o grijă deosebită, primind o educație adânc democratică, a devenit astfel un cetățean conștient de rolul ce-i revine, ca apărător al independenței și suveranității scumpei noastre patrii.

„Imbrăcând haina militară, noi ostașii nu uităm nici un moment obârșia noastră țărănească sau muncitorească și suntem hotărîți să ne facem datoria până la sacrificiu pentru apărarea poporului și patriei noastre, fie el dinăuntru sau din afară".

„Ca ostași, noi suntem hotărîți să sprijinim noua Constituție, apărând până la sacrificiu poporul nostru, regimul de democrație populară și Republică Populară Română, patria celor ce muncesc cu brațele și cu mintea, dela orașe și dela sate".

Este pentru prima dată în istoria poporului român când glasul unui ostaș este ascultat în cel mai înalt organ de conducere al statului. Aceasta a fost posibil numai datorită regimului nostru în frunte cu guvernul popular care ne-a acordat și nouă ostașilor dreptul de a ne spune cuvântul în Marea Adunare Națională



alături de toți fruntașii poporului muncitor.

Vorbele Serg. Matei Tănase, au o mare importanță pentru noi ostașii care l-am ales deputat și prin munca noastră neobosită de fiecare zi la instrucție și educație vom dovedi că în adevăr vrem să devenim apărători devotați ai Republicii populare Române.

Sold. CORCUȚĂ I.

Disciplină din convingere

Acolo unde este ordine și disciplină toate lucrurile merg bine. Dar nu orice fel de disciplină dă rezultate bune.

De teama bătăi și a pedepsei niciodată un ostaș nu face un lucru cu dragoste. Atunci când știm pentru ce muncim, când știm că rodul muncii este al nostru, lucrăm cu tragere de inimă.

Dacă astăzi în armată nu se mai bate, iar demii comandanți se poartă cu noi părinteste, avem datoria să fim disciplinați, să fim convinși că numai așa vom putea învăța multe lucruri folositoare.

Să luăm exemplu pe cap. *Tincu Ioan*, din unitatea X comandată de d. maior *Brebu St.* Este primul la deșteptare, la treabă, la orice adunare, are o ținută îngrijită, învață și execută cu dragoste ordinile primite.

Este un ostaș disciplinat din convingere și muncitor.

Nu tot așa poate să spună sold. Munteanu I. Iatordeanu întârzie la ora de educație, la instrucție, nu este respectos față de comandanți.

Cu astfel de apucături n'are să ajungă bine și când va pleca din armată, nu va putea arăta celor de acasă ce a învățat.

Serg. MATEI M.

Literatură, Artă, Sport

Foaie verde lăcrămioare

Foaie verde lăcrămioare
Vin recruții, frățioare!
Ei ne vin voioși cântând
Republica preamărind.

Vin recruții, vin măi frate
Seria doua patru'si sapte
Spre a fi scut de-apărare
Republicii Populare.

Noi ostași din cazarmă
Strigăm sus si fără teamă:
Cu poporul împreună,
Vom clădi o viață bună!

Azi la câmp ne instruim
Și în cazarmă noi muncim
Pentru scumpa noastră țară·
Republica Populară!

Frt. DOBÂNDĂ CONST.

SPORT

In unitatea X comandată de dl. medic lt. colonel Vasiliu Eugen s'a amenajat un frumos teren de wolley, un teren pentru sărituri și aruncare cu grenada.

Ziua când acest teren a fost pus în funcție a fost pentru noi o adevărată sărbătoare.

Cu această ocazie d. plot. maj. Măzăreanu V. a arătat importanța sportului în oștire și că numai datorită regimului cu adevărat democratic care conduce astăzi țara noastră a fost posibil ca ostașii, în timpul liber, să beneficieze de acest mijloc de fortificare a lor.

A urmat apoi un joc de Wolley între două echipe de ostași.

Pentru amenajarea acestui teren de sport au muncit voluntar, în afara orelor de program plot. *Ungureanu C.* sold. *Palamaru Gh.* și sold. *Cioară P.* Fapta lor merită a fi dată ca exemplu.

Plot. maj. UȚĂ VALERIU

•

Săptămâna trecută, echipa de footbal din unitatea X comandată de d. colonel Mihăilescu V. a jucat un match în cadrul campionatului distrctual cu echipa Gloria-Dorohoi.

Chiar dela început militarii au pornit cu un elan puternic și cu toate că primul punct a fost marcat de către adversari, ei continuă să fie superiori. Militarii au jucat bine, au avut legătură între ei, ceiace dovedește că au făcut antrenament și până la urmă au învins cu rezultatul 5 — 2.

Au jucat foarte bine locot. *Cotulbea*, locot. *Gima Gh.* și frts. *Dănilă Const.*, iar dela echipa Gloria portarul Vavilîu N.

Cpt. CREANGĂ V.

•

Tot în cadrul campionatului distrctual, echipa unității X, comandată de d. colonel *Iliescu C.*, a jucat cu echipa „Muncitorul" din Fălticeni, pe care au învins-o cu 2—1.

Militarii au meritat această victorie, pentrucă au jucat mai bine, au fost mai repezi și cu elan. Astfel n'ar fi putut câștiga pentrucă au avut un adversar destul de puternic.

Echipa noastră a fost primită și găzduită cu foarte multă dragoste de către muncitorii din acest oraș.

Plot. UNGUREANU TR.

Cuvinte încrucișate

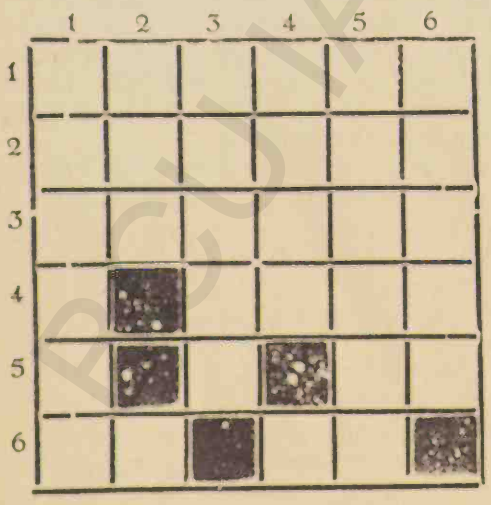

ORIZONTAL

1. Sac de spate. 2. Pe el prindem tresele. 3. Prin ea luăm linia de ochire spre a lovi drept în dușmanul imperialist. 4. AUMN 5. ET. 6. Pronume—365 zile.

VERTICAL

1. Soldat nou. 2. Cel mai prețios lichid. 3. Funcționar comunal. 4. Nicovală. 5. Dată fixă. 6. Cum trebuie să fie un ostaș la ora de educație spre a-și însuși toate învățămintele.

Cap. CÂMPEANU TR.

Democrația sovietică

In unitatea noastră, a avut loc în ziua de 10 Aprilie o frumoasă sărbare în cadrul cercului ARLUS.

Serbarea a fost deschisă de conferința d lui cpt. *Ciurea Const.* care a vorbit despre „Democrația Sovietică".

Din această conferință eu am înțeles că în U. R. S. S., popoarele se bucură cu adevărat de toate drepturile și libertățile și pentru aceasta ele au muncit neobosit ca Patria lor să înflorească. Hitleriștii au crezut că vor cuceri ușor această mare țară pentrucă popoarele sovietice sunt subjugate și se vor răscula. Dar ele s'au ridicat ca unul și au învins dușmanul pentrucă în țara lor trăiesc bine, pentrucă își iubesc țara.

Popoarele sovietice și conducătorii lor în frunte cu generalissimul Stalin iubesc toate popoarele din lume care doresc pacea și prietenia. Și a arătat asta chiar cu noi căci mereu ne ajută să ne refacem de pe urma războiului.

Am învățat din această conferință că în Anglia, în America, în Franța nu este democrație fiindcă poporul este subjugat de câțiva capitaliști dela conducere, dar că ei luptă pentru a cuceri libertatea.

După această conferință a urmat serbarea cu poezii cântece și jocuri dela noi și dela vecinii noștri dela Răsărit. S'au remarcat la aceasta frts. *Mahulea Gh.* și frtș. *Asaftei Const.*

Nouă ostașilor ne-a plăcut această serbare pentrucă am căpătat foarte multe învățăminte folositoare.

Frtș. PALAMARU GH.

78 ani dela nașterea lui

VLADIMIR ILICI LENIN

La 22 Aprilie 1870, s'a născut marele Lenin, făuritorul statului sovietic, al muncitorilor și țăranilor.

Viața lui Vladimir Ilici Lenin a fost un șir de lupte și de sbucium în slujba celor ce muncesc.

Știința marxistă a fost îmbogățită de către acest mare geniu al omenirii.

Lenin a lăsat lumii o scumpă moștenire pe care genialul om politic și militar, *Generalissimul Stalin*, a păstrat-o și a întărit-o, ducând-o pe culmi nebănuite. *Această moștenire este Statul Socialist al Republicilor Sovietice; este teoria științifică marxistă-leninistă, este credința în popor, este Partidul de frunte al clasei muncitoare aliate cu țărănimea și cărturarii progresiști.*

Deaceea muncitorimea din toate țările urmează învățătura marelui Lenin care, prin lupta lui pentru dreptatea celor osupriți, a deschis drumul către o viață liberă și fericită.

Frt. ȚUCHENDREA PAVEL

Vocabularul ostașului

Asanat = curățit de materii dăunătoare sănătății și vieței publice, (în agric.) irigarea unui teren mlăștinos, prin săparea de șanțuri în care se adună apa, restul terenului uscat putând fi întrebuințat la lucrările agricole.

La noi în țară se fac astfel de asanări a terenului la Lunca Prutului, unde lucrează voluntar, mii de tineri U.T.M.-iști.

Tiraj = numărul de exemplare în care sunt tipărite ziarele, cărțile, revistele și circulația lor pe piață.

Șantier = locul unde se lucrează diferite mari construcții de interes public. La noi în țară, din grija actualului regim, au luat ființă astfel de șantiere, printre care cele mai importante sunt cele dela Salva-Vișeu, Lunca Prutului și Bumbești-Livezeni.

Traseu = distanța dintre două localități pe care este construit un drum, o cale ferată, o șosea. Ex.: drumul cu șine de fier pe care merg trenurile, se numește traseul căii ferate.

Perioadă = interval de timp în care se petrece o activitate cu un scop bine determinat. Ex.: perioada de instrucție individuală este timpul în care se desfășoară întreaga activitate pentru instruirea fiecărui ostaș.

Știați că...

La fabrica de radio din Leningrad, la fiecare 4 minute ies câte un aparat complect montat.

Această producție neobișnuit de mare, se datorește faptului că fabricarea aparatelor de radio, a fost organizată pe principiul benzii rulante.

Astfel în fiecare săptămână 1050 aparate de radio „Newa" de calitate superioară, ies pe poarta fabricei spre magazinele de desfacere.

•

In perioada dintre anii 1917 și 1 Ianuarie 1948 operile lui V. I. Lenin au fost tiparite în Uniunea Sovietică în 184 milioane volume. Ele au apărut în 77 limbi, vorbite în U. R. S. S. și alte țări străine. Numai lucrarea lui Lenin intitulată „Imperialism, stadiul cel mai înalt al capitalismului" a fost tipărită de 193 de ori în 35 limbi, tirajul ei atingând 4 milioane volume.

•

100 mii tineri brigadieri vor lucra prin rotație în cursul acestei veri, pe șantierele naționale, de reconstrucție a R. P. R.

Astfel după noile planuri numai la Salva-Vișeu vor lucra 13.000 brigadieri, la Bumbești-Livezeni 5000; la Lunca Prutului 200, etc. Iar în cursul verii studenții și elevii vor putea și ei să muncească voluntar câte o lună prin rotație.

Poșta REDACȚIEI

Plot. Maj. Costandache I. Articolul „despre atom" nu merge. De ce nu ne scrii despre chestiuni legate de viața din unitate, căci sunt așa de multe?

Sft. Procopie Virgil, Jocul „Călăreții în Careu" este greoi Conține prea multe cuvinte fără înteles, prescurtări etc. Trimiteți ceva ușor, legat de viața unității, de unde cititorii să învețe ceva.

Frts. Grigoriu V. Dacă ai fi scris cum trăesc ostașii astăzi în armată, articolul era foarte bun.

Ai arătat numai că se trăește mai bine ca în trecut dar numai asta este prea general. Trebuia să arăți fapte concrete.

Cap. Untaru I. și Sold. Neguț S. articolele voastre ne-au sosit târziu.

Elev Lupu Gavril. Poezia „Republicii Populare Române" este prea lungă și prezintă încă multe greșeli de stil. Totuși credem că dacă îți dai silința vei reuși să ne trimiți ceva mai bun.

In legătură cu campania electorală și alegerile am primit foarte multe articole. Cele mai bune au fost publicate. Din cauza spațiului mic al gazetei, multe articole bune n'au putut fi publicate; astfel au fost cele scrise de Frtș *Ciobanu F., frts. Mutu I., plot. Hofteu M., plot. maj. Petrea Gh., plot. Bocu C. plot. maj. Rotaru Gh., plot. Meftan N,*



ȘTIRI DIN UNITATI

Vom munci cu râvnă
pentru a deveni ostași bine instruiți

Zi frumoasă de primăvară. Noi ostașii recruți învățăm *orientarea* și *prezentarea busolei* dela comandanții și instructorii noștri.

La subunitatea comandată de dl. cpt. Ionescu Th., noi, viitorii tunari, ne străduim de zor spre a corespunde măreței noastre sarcini: *de apărători dârzi ai intereselor poporului și ai Republicii Populare Române.*

In repaus ne strângem în jurul d-lor serg. Bularda Ilie, frt Patrichi Lucache, frt. Marian M. și citim „Răsăritul, gazetă la care scrim noi ostașii.

Sunt printre noi d-nii lt. Popovici Al, slt. Teodorescu V., plot. Comănescu Aurel, Butnaru Ed. primii noștri comandanți dela cari învățăm meseria armelor și cum să luptăm contra imperialiștilor ce ar încerca să ne cotropească.

Astăzi am învățat să cunoaștem pușca cu înălțătorul și cătarea, adică aparatele de ochire dela prima armă cu care trebuie să apărăm cuceririle poporului muncitor.

La subunitatea comandată de dl. cpt. Copaciu D. s'au evidențiat fr. Cristopov V. și recruții tunari Nistor Iacob, Căruntu Paul, Stanciu Gh., Nacșu Gh., Mircea C., Roșu Gh., Grigore D, Dumitriu Ilie și Epure C. cari au dovedit că înțeleg să muncească așa cum au învățat la ora de educație. Ei au fost primii și la instrucția tehnică executând bine poziția de drepți și de repaus, întoarcerile capului, onorul depe loc, întoarcerile depe loc, mersul și oprirea.

O spunem cu mândrie: *am păsit pragul căzărmii cu hotărîrea de a munci cu râvnă la întărirea armatei R. P. R.*

Noi știm că la aceasta se poate ajunge, ascultând și executând ordinele comandanților noștri, supunându-ne unei discipline conștientă și fermă, în slujba poporului.

Sold. recrut
ILIESCU I. DUMITRU

Exemplu de cinste

In unitatea X comandată de d. lt. col. *Petică I.* s'a înființat de foarte scurtă vreme un depozit de subzistențe. Cu primirea și înmagazionarea acestor subzistențe a fost însarcinat adj. av. *Dumitru Gh. Ioan.*

Chiar dela început acest subofițer a muncit neobosit pentru amenajarea magaziei care era mai mult o dărâmătură. Astăzi îți este mai mare dragul să intri în această magazie, să vezi cum sunt păstrate alimentele ostașilor, care azi, în urma ord. de zi Nr. 50 al D-lui Ministru Bodnăraș sunt mai multe și mai bune.

Pe lângă această dovadă de muncă adj. Dumitru este de o cinste exemplară. Astfel săptămâna trecută un delegat a ridicat, din neatenție mai puțin 100 kgr. zahăr.

Adj. Dumitru a observat aceasta după câteva zile și a raportat imediat pentruca delegatul să se prezinte să-și ridice restul de zahăr.

Purtarea acestui subofițer merită toată lauda și trebue să ne servească drept exemplu.

Astăzi subofițerul duce o viață omenească, în urma măsurilor luate de d. Ministru Bodnăraș și deaceea trebue să muncim cinstit și cu dragoste pentruca în viitor să traim și mai bine.

Plot. maj. OLARIU V.

Ultima tragere cu brandul

După terminarea perioadei de instrucție, am executat o serie de trageri cu aruncătorul.

Trăgând numai cu o tingură piesă am observat că nu are efect prea mare asupra inamicului. Atunci am făcut o tragere cu mai multe și am văzut că această armă are mare putere de foc.

Sunt sigur că n'ar conveni nici unui inamic imperialist, să intre în focul aruncătoarelor noastre.

Dar pentruca focul acestei arme să fie puternic mai trebue ca noi ostașii să fim bine instruiți, pentru a ști să le mânuim. Să cunoaștem piesă cu piesă, să fim iuți, cu mare atenție la comandant. Numai așa vom putea ochi drept în țintă,

La sfârșitul tragerii d. comandant a rămas mulțumit de noi, dar cei mai bine au ieșit Serg. *Mihu N.* și frts. *Chiroșca C.* care au ochit cu cea mai mare precizie și în timpul cel mai scurt.

Cap. MIA DUMITRU

Să executăm fără abatere misiunile primite

Cu toate că în fiecare zi ostașii din gardă primesc instrucțiuni de felul cum trebue să se poarte când intră în post, se mai găsește câte unul care ascultă cele spuse dar îi intră pe o ureche și-i iese pe alta.

Așa face sold. Ciripuc Gh., care a fost găsit dormind în post. El n'a înțeles că un adevărat ostaș execută misiunile primite conștient și fără cea mai mică abatere. Misiunea de sentinelă este foarte importantă și el trebuia să fie mândru că i s'a încredințat.



Pe viitor îl sfătuim să nu mai facă astfel de greșeli. Să ia exemplu dela frts. *Albu D-tru*, care a făcut cinste gărzii prin felul cum s'a purtat la un control făcut de un d. locotenent venit în inspecție. El a fost găsit la datorie și a știut ce să răspundă și ce nu la întrebările puse.

Serg. MIHOC VASILE

Voi răspunde Ord. de Zi Nr. 50
prin disciplină conștientă și sârguință

Când am plecat de acasă eram foarte nerăbdător să văd și eu cum se trăieste azi în armată, căci auzisem foarte multe lucruri frumoase.

Dar nici n'am păsit bine pe poarta cazărmii și cele ce auzisem au început să se transforme în fapt.

N'am mai stat zile întregi pe sub garduri, ci am fost repartizat imediat.

Am făcut baie, apoi echipat cu efecte noi din cap până'n picioare și repartizat la unitatea comandată de d. locot. *Dăscălescu.*

Primii cunoscuți au fost d-nii serg. *Wolf* și *Radu* care m'au condus prin unitate.

Dl. locot. *Călin*, educatorul nostru, ne-a spus la ora de educație cum trebue să ne purtăm în oștire și ce drepturi avem. Ne-a spus că vom primi țigări, cărți poștale, săpun și a doua zi am și primit.

Dacă până acum numai am auzit de ord. de zi Nr. 50 dat de d. ministru Bodnăraș, azi simt toate îmbunătățirile aduse de acest ordin.

La rândul meu am să răspund prin a fi disciplinat, silitor pentru a învăța cât mai mult căci și asta este tot pentru binele meu.

Sold. CALINIUC M.

Să avem o grădină model

Ostașii din Unitatea X comandată de dl. cpt. Vraciu Aristide, lucrăm cu drag să ne facem cea mai frumoasă grădină de flori din garnizoană.

Astfel în fiecare zi, noi ne întrebuințăm tot timpul liber, în grădină săpând și aranjând straturi pentru flori, fiind îndrumați îndeaproape de dl. maior Cucoaneș Vale, ce ne ajută cu dragoste în munca noastră, dându-ne povețe și lucrând chiar la un loc cu noi.

Cu toate că toți participăm cu drag la această lucrare totuși cap. Sixt Ioan, frts. Colman Valeriu și frts. Pătrut Gh. muncesc neobosiți fiind mereu în fruntea tuturor.

Munca noastră va fi pe deplin răsplătită la vară, când ne vom recreia în mijlocul florilor din grădină, citind un ziar sau o carte.

Frt. POPA VICTOR

Muncă voluntară

Una din frumoasele realizări în unitatea X comandată de dl. col. *Lăzărescu Gh.* este punerea în funcție a unei băi.

Aceasta s'a făcut prin muncă neobosită și în afara programului de către maestrul *Răcăuțeanu Gh.*

Astăzi ostașii din unitatea noastră pot face baie chiar de două ori pe săptămână pentru a fi cât mai curați și a se feri de boli.

Sit. BOTEZ ALEX.

*

In unitatea X comandată de dl. lt. col. *Vlaicu*, avem ostași care muncesc cu multă tragere de inimă. Așa sunt lemnarii sold. *Axanei P.* și sold. *Pricop N.* In afara orelor de program ei au reparat podul din fața cazărmii, au reparat fântâna și au podit două camere în care se află atelierile de croitorie și cizmărie. Noi ostașii suntem convinși că trebuie să muncim neobosiți atât la instrucție cât și în gospodărie, pentrucă tot ce facem este numai pentru binele nostru.

Frts. CIOBANU ILIE

O scrisoare de mulțumire

In unitatea X, comandată de d. col. *Titulescu R*, se depune multă muncă pentru ca să nu rămână nici un neștiutor de carte. Până acum avem rezultate frumoase și zilele trecute s'a primit o scrisoare care este cea mai bună răsplată pentru cei ce muncesc cu ostașii să le lumineze mintea. Este vorba de scrisoarea trimisă de mama sold. Pâslaru Gh. din com. Corlăteni Jud. Dorohoi. Iată ce scrie:

„*Subsemnata Catinca C. Pâslaru, din com. Corlăteni jud. Dorohoi, am primit adeverință de absolvire a 4 clase primare la școala de alfabetizare din unitatea ce comandați, a fiului meu Pâslaru Gh.*

„*Mulțumesc tuturor dlor comandanți care și-au dat interesul ca fiul meu să poată învăța carte*".

Această scrisoare ne arată nouă că între armată și popor s'a creiat azi o legătură strânsă și că poporul nostru vede în armata sa, pe lângă apărătoarea drepturilor și libertăților sale, și o școală de luminare a minții.

Serg. Maj. BULHAC ION



Primul este la instrucție
Admirat de orișicine
Și poziția învățată,
Execută foarte bine.



Niciodată în cazarmă
N'a fost Nae laudat.
Ia priviți când ia poziția
Ce aspect dezordonat.

Din săptămână în săptămână

Ne scriu cititorii

Recrutul *Rătanu Alex.* în articolul „Impresii la sosirea în cazarmă" ne scrie printre altele.

„De cum am păsit pe poarta cazărmii am simțit că între soldat, subofițer și ofițer nu mai există acel zid de despărțire ca în trecut. Acest lucru m'a făcut să păsesc cu dragoste și cu hotărîre de a învăța și a mă instrui să devin bun ostaș apărător al R.P.R.

*

Frtș. *Ciocan Ilie* scrie într'un scurt articol despre combaterea svonurilor:

„O mare datorie a noastră a ostașilor apărători ai R.P.R. este de a combate svonurile mincinoase ale acelora care văd cu ochi răi cum înflorește patria noastră. Dintre aceștia mai sunt mulți și trebuie să-i demascăm pentrucă ei ne sunt dușmani".

*

Serg. *Manolea Ion* ne-a trimis un articol cu ocazia lăsării lui la vatră din care redăm: „Îmi iau angajamentul să nu încesc cu toată tăvra și să răspândesc în mijlocul sătenilor învățăturile folositoare căpătate în armată. Voi căuta în tot timpul să fac cinste unității din care am facut parte și unde am învățat ce trebuie să fac pentru a trăi mai bine, căci dacă nu mai sunt îmbrăcat militar, totuși n'am să uit niciodată viața din cazarmă".



Lagărul antiimperialist se întărește

Cu prilejul semnării tratatului sovieto-finlandez, Ex. Sa Generalissimul Stalin, a rostit un discurs, arătând importanța acestui act istoric.

„Eu aș vrea ca dela perioada lungă de neîncredere reciprocă, în decursul căreia am purtat de două ori războiu unii cu alții, să trecem la o nouă perioadă în raporturile noastre — perioada încrederii reciproce", — a spus Domnia Sa printre altele.

Tratatul de colaborare și asistență mutuală, încheiat între Uniunea Sovietică și Finlanda, înseamnă o mare cotitură între raporturile acestor țări. Dușmănia ce a otrăvit poporul finlandez din cauza mincinoasei propagande hitleriste, va face loc prieteniei între aceste două popoare.

Totodată acest nou tratat încheiat de U.R.S.S. cu Finlanda, întărește și mărește tabăra apărători'or păcii și democrației populare.

Aceasta este o lovitură în plus pentru tabăra imperialistă atițătoare la războaie.

Să demascăm pe dușmanii poporului

La unitatea noastră a fost repartizat recrutul Miclăuș Alexandru.

Chiar din prima zi l-am observat că stă mai departe, îngândurat de parcă i se înecaseră corăbiile.

Când a fost chemat la ora de educație a spus că nu merge, că nu face armată, că nu pune mâna pe armă căci este sectant și este oprit. Tot din cauza asta n'a voit să meargă la o serbare dată de echipa artistică a U. T. M.

Noi am vrut să vedem ce este cu acest ostaș, care este adevărul cu el. Și am aflat că sectanții sunt dușmani ai R. P. R., că acei care-i învață pe ei să nu pună mâna pe armă și să nu se instruiască, n'au nici o legătură cu interesele poporului muncitor, ci cu imperialiștii din străinătate care vor să cotropească popoarele.

Ei vor să amăgească mințile oamenilor, să-i descurajeze, să nu pună mâna pe armă pentrucă nu le dă voie legea lor. Fac asta tocmai pentruca ostașul să nu se instruiască bine, să nu poată deveni apărător hotărît al poporului.

Sold. Miclăuș nu cunoaște nevoile poporului muncitor, deaceea a căzut așa de ușor în mâna dușmanilor noștri din țară și de peste hotare, care la adăpostul unora ca Miclăuș uneltesc contra Republicii noastre.

Numai că noi am fost mai vigilenți, i-am descoperit și le demascăm toată acțiunea lor.

Frtș AXINTE V.

PANSAJUL mijloc de îndreptare a cailor

Operația de pansaj înseamnă a îndepărta de pe corpul cailor, bălegarul și noroiul uscat sau ud.

Ca unelte de pansaj avem: șomoiogul de paie, țesala, peria, ciocănașul de lemn, cuțitul de lemn, ghebreaua.

Se trage mai întâi cu țesala, mai ușor în părțile osoase și mai apăsat în părțile carnoase. După aceasta se perie, de câteva ori în răspăr apoi se trage peria pe țesală, pentru a se scutura de praf. Țesălatul și periatul se repeta de 4-5 ori.

Praful și părul dela suprafață se curăță apoi cu ghebreaua (o bucată de postav sau pătură) cu care se trage pe corp în lungul părului începând dela cap.

Murdăria din copită se scoate cu cuțitul de lemn apoi copita se spală și se unge cu o unsoare specială.

Durata operației de pansaj este de 20—30 minute și trebue să se facă în fiecare zi conștiincios și complect.

Noi trebue să știm că cu cât un cal este mai curat cu atât se hrănește mai bine, cu atât hrana se prinde mai bine de el și deci se îngrașă. Un cal ținut în mizerie, netăsălat și curățit la timp, va fi slab oricâtă mâncare i-am da și deci nu va fi bun de treabă.

Avem deci datoria să dăm o atenție deosebită curățeniei cailor, să facem pansajul zilnic, complect, fără a mai aștepta să ne spună cineva.

Lt. Col. IFTIMESCU GH.

EVENIMENTELE săptămânii

Marea Adunare Națională a votat în unanimitate, Constituția R. P. R.

Săptămâna aceasta a avut loc discutarea generală și modificarea unor articole din proectul de Constituție al R. P. R., după care s'a trecut la votarea ei, de către Marea Adunare Națională.

După deschiderea ședinței, primul înscris la cuvânt a fost d-l ministru al Industriei și Comerțului Gh. Gheorghiu Dej, ce printr'un mare și cuprinzător discurs, a arătat că proectul de constituție oglindește toate schimbările sociale și economice ce s'au produs în țara noastră, în cei peste 3 ani de existență a regimului democratic. Încheindu-și discursul, d-l ministru Gh. Gheorghiu Dej a felicitat pe reprezentanții poporului aleși la 28 Martie și prin ei milioanele de alegători, ce prin votul lor au asigurat desvoltarea democratică a R. P. R.

După depunerea raportului s'a trecut la discuția și votarea articolelor din Constituție, aducându-se unele modificări articolelor 1, 6, 11, 20, 24, 25, 26, 27, etc., modificări propuse de deputații Marei Adunări, aleși ai poporului,

Prin muncă la reconstrucție și întărirea R. P. R.

Pe șantierele de reconstrucție ale Republicei Populare Române, se deschide drum nou vieții, spre căile progresului și civilizației.

Pe marele șantier Bumbești-Livezeni ce poartă numele d-lui ministru Gh. Gheorghiu Dej, tinerii voluntari străpung stâncile croindu-și drum prin inima munților.

In același timp în Moldova pe vastul șantier național „Ana Pauker", Lunca Prutului clocotește de cântec și viață tinerească.

Aci, prin grija și stăruința Comisiei de redresare în frunte cu d-l ministru Gh Gheorghiu Dej și prin munca tineretului condus de U. T. M. se redau țării 12 871 ha. de pământ pentru agricultură.

Deasemenea în programul acestui șantier, sunt prevăzute împăduriri masive în valea Chineja, spre a împiedica pe mai departe distrugerea solului de către ape, iar lacul Brateș va fi amenajat special în vederea înmulțirei peștelui.

Crearea celui de-al treilea partid în U. S. A. o lovitură de moarte pentru reacțiunea internațională.

Muncitorimea conștientă din Statele Unite și-a strâns forțele democrate, unindu-se într'un singur partid, de sub președinția d-lui Wallace. Prin aceasta poporul american și-a arătat voința dârză, de a lupta împotriva reacțiunei, ce caută a le răpi drepturile exploatându-i în folosul marilor industriași și bancheri, ce caută a dezlănțui în lume, cel de al treilea război mondial.

Noul partid al muncitorilor ce întrunește în el cea mai mare parte a poporului american, este hotărît de a împiedica ca tendințele imperialiste ale trusturilor anglo-americane să poată fi îndeplinite.

In alegerile ce vor avea loc în Noembrie, candidatura d-lui Wallace la postul de președinte al U. S. A. va fi susținută de toate aceste zeci de milioane de muncitori.

In vederea alegerilor din Italia, bande fasciste terorizează populația din Roma

In ajunul alegerilor ce vor avea loc în Italia la 18 Aprilie a. c., guvernul italian vândut imperialiștilor americani încearcă să intimid ze masele de alegători prin înăsprirea terorei.

Astfel grupuri înarmate de fasciști atacă populația democrată din Roma, având concursul binevoitor al poliției ce încurajează și sprijină aceste masacre.

Un concurs prețios în săvârșirea acestor crime îl dau și agenții trusturilor americane, ce au un amestec fățiș în propaganda de teroare, dusă în campania electorală din Italia.

Cât despre biserica catolică, „Prea Sfântul Vatican" în frunte cu Papa, binecuvintează pe acești fioroși criminali.

De Gasperi a declarat fățiș că oricare ar fi rezultatul alegerilor din Italia, el va continua să rămână la putere cu forța.

Lupta eroică a poporului Grec, este încununată de succes

In cursul acțiunilor efectuate în Peloponez din Februarie, până la sfârșitul lunei Martie, Armata Democrată din Grecia a obținut nenumărate victorii asupra forțelor fasciste. Astfel în prezent unități ale Armatei Democrate controlează șoselele Calamata-Megalupolis și Tripolis-Corint Aproape tot centrul Peloponezului este eliberat.

Zilele acestea puternice forțe ale Armatei Democrate au atacat orașul Calamita din nordul Peloponezului, reușind să pătrundă în el.

Eroica armată democrată duce mai departe cu succes lupta de eliberare.



Ion salutul execută
După cum a învățat,
Că în orice împrejurare
Salută un bun soldat.



Cât priveste despre Nae,
Tot de râs el vrea să fie,
Căci cu reaua sa purtare,
Nici a saluta nu știe.

Redactor responsabil: Sit. VODĂ RADU